



RÉTSÁG VÁROS ÖNKORMÁNYZATÁNAK KÉPVISELŐ-TESTÜLETE

2651 Rétság, Rákóczi út 20. Telefon: 35/550-100

www.retsag.hu Email: hivatal@retsag.hu

Előterjesztést készítette: Fodor Rita Mária

Előterjesztő: Hegedűs Ferenc polgármester

TOP-1.4.1-16 NG1 kódszámú A foglalkoztatás és életminőség javítása családbarát, munkába állást segítő intézmények, közfoglalkoztatások fejlesztésével Bölcsőde kialakítása Rétság városában elnevezésű pályázat benyújtásának utólagos jóváhagyása

ELŐTERJESZTÉS

a képviselő-testület 2017. augusztus 25-i ülésére

Tárgyalja	Ülés	Szavazás
<input type="checkbox"/> Szociális bizottság	<input checked="" type="checkbox"/> Nyílt	<input checked="" type="checkbox"/> Nyílt szavazás
<input checked="" type="checkbox"/> Pénzügyi és Városüzemeltetési Bizottság	<input type="checkbox"/> Zárt	<input type="checkbox"/> Titkos szavazás
<input type="checkbox"/> Közbeszerzési Bizottság		<input type="checkbox"/> Egyszerű többség
<input checked="" type="checkbox"/> Képviselő-testület		<input checked="" type="checkbox"/> Minősített többség

1. A tárgyalandó témakör tárgyilagos és tényszerű bemutatása

Tisztelt Képviselő-testület!

Többször jeleztem, hogy előzetes információk alapján a Bölcsőde pályázatunk nem nyert. A hivatalos értesítés megérkezett. A hivatalos értesítés előtt volt határidős a legújabb azonos kiírású pályázat benyújtása. A beadás reggelén érkezett meg az átdolgozott pályázat. Dönteni kellett arról, hogy testületi döntés nélkül kerüljön benyújtásra az anyag, vagy veszítsünk el egy lehetőséget. Azt a döntést hoztuk, hogy a pályázatot benyújtjuk. Amennyiben a Képviselő-testület úgy dönt, hogy nem kíván indulni az újabb pályázaton, a benyújtott pályázatot visszavonjuk.

Kérem a Tisztelt Testületet, hogy az előterjesztést megtárgyalni szíveskedjen.

Rétság, 2017. augusztus 11.

Hegedűs Ferenc
polgármester

2. Előzmények, különösen a témában hozott korábbi testületi döntések, azok végrehajtása:

3. Jogszabályi háttér:

Az önkormányzat 2017. évi költségvetéséről szóló 2/2017. (II.27.) önkormányzati rendelet

22.§ (3) A költségvetés végrehajtása során az intézmények

h) az önkormányzat és intézmények nevében szerződést, megállapodást – a Városi Művelődési Központ és Könyvtár intézmény kivételével - csak képviselő-testületi

jóváhagyást követően lehet aláírni és felmondani. A Városi Művelődési Központ és Könyvtár vezetője, sürgős esetben bármilyen szerződés vagy megállapodás aláírása előtt köteles a vis major munkacsoporttal egyeztetni,

4. **Határozati javaslat:**

„A” változat

**RÉTSÁG VÁROS ÖNKORMÁNYZAT KÉPVISELŐ-TESTÜLETÉNEK
/2017.(VIII.25.) KT. HATÁROZATA**

Rétság Város Önkormányzat Képviselő-testülete megtárgyalta a TOP-1.4.1-16 NG1 kódszámú A foglalkoztatás és életminőség javítása családbarát, munkába állást segítő intézmények, közfoglalkoztatások fejlesztésével Bölcsőde kialakítása Rétság városában elnevezésű pályázat benyújtásának utólagos jóváhagyásáról készített előterjesztést.

A Képviselő-testület a pályázat benyújtását utólag jóváhagyja.

Határidő: ---

Felelős: ----

„B” változat

**RÉTSÁG VÁROS ÖNKORMÁNYZAT KÉPVISELŐ-TESTÜLETÉNEK
/2017.(VIII.25.) KT. HATÁROZATA**

Rétság Város Önkormányzat Képviselő-testülete megtárgyalta a TOP-1.4.1-16 NG1 kódszámú A foglalkoztatás és életminőség javítása családbarát, munkába állást segítő intézmények, közfoglalkoztatások fejlesztésével Bölcsőde kialakítása Rétság városában elnevezésű pályázat benyújtásának utólagos jóváhagyásáról készített előterjesztést.

A Képviselő-testület a pályázat benyújtásával nem ért egyet, a pályázat visszavonása mellett dönt.

Határidő: 2017. szeptember 11.

Felelős: Hegedűs Ferenc polgármester

Záradék:

Az előterjesztés jogszabálysértést nem tartalmaz

Dr. Varga Tibor
jegyző



1 7 0 7 3 1 1 0 5 1 5 9 0 1 6 7 7 3 2 0 2 6

Nyilatkozat

TOP-1.4.1-16-NG1

a / az A foglalkoztatás és az életminőség javítása családbarát, munkába állást segítő intézmények, közszolgáltatások fejlesztésével c. felhívásra benyújtott támogatási kérelemhez

1. Projekt címe:	Bölcsőde kialakítása Rétság városában
2. A támogatás igénylő teljes neve:	RÉTSÁG VÁROS ÖNKORMÁNYZATA
3. Adószám:	15735492-2-12
4. A támogatást igénylő székhelye:	
Ország:	Magyarország
Külföldi székhely esetén a teljes cím:	
Megye:	Nógrád
Település:	Rétság
Irányítószám:	2651
Közterület (út, utca, tér, köz, egyéb):	Rákóczi út
Házszám:	20.
5. A támogatást igénylő postacíme:	
Megye:	Nógrád
Település:	Rétság
Irányítószám:	2651
Közterület (út, utca, tér, köz, egyéb):	Rákóczi út
Házszám:	20.
Postafiók:	
6. A támogatást igénylő hivatalos képviselőjének (vezetője, aláírója) adatai:	
Név:	Hegedűs Ferenc
Beosztás:	polgármester
Telefon:	0635550100
Telefon (mobil):	06309405074
Fax:	
E-mail:	epitesugy2@retsag.hu



Alulírott Hegedűs Ferenc, mint a jelen Nyilatkozat 2. pontjában megjelölt szervezet törvényes képviselője kijelentem, hogy a jelen Nyilatkozatban megjelölt felhívásra a szervezet nevében a Pályázati e-ügyintézés felületen támogatási kérelmet nyújtok be.

Kijelentem, hogy:

- a Pályázati e-ügyintézés felületen benyújtott támogatási kérelmen és mellékleteiben feltüntetett adatok teljes körűek, valódiak és hitelesek, az abban tett nyilatkozatok a valóságnak megfelelnek;
- a felhívást, a vonatkozó jogszabályokat megismertem, tudomásul vettem, az abban foglalt feltételeket, kikötéseket, és korlátozásokat magamra, illetve az általam képviselt szervezetre nézve kötelezőnek ismerem el, illetve kijelentem, hogy az abban foglalt feltételeknek és kikötéseknek az általam képviselt szervezet megfelel, és biztosítom, hogy a támogatási jogviszony fennállásának teljes időtartama alatt megfeleljen,
- a támogatási szerződés/támogatói okirat tervezetét és az általános szerződési feltételeket megismertem, és vállalom, hogy a támogatás megítélése esetén az abban foglalt feltételekkel szerződést kötök a közreműködő szervezettel/irányító hatósággal, illetve kötelezettséget vállalok a támogatói okiratban/támogatási szerződésben és az általános szerződési feltételekben foglaltak betartására és a projekt megvalósítására,
- a felhívásban, valamint a vonatkozó jogszabályokban meghatározottak, a támogatást igénylők részére előírt hozzájárulást igénylő feltételekhez a hozzájárulást jelen nyilatkozat aláírásával megadom,
- tudomásom van arról, hogy az általam képviselt szervezettel kapcsolatos, köztartozásra vonatkozó adatokat az állami adóhatóság a Miniszterelnökség, az irányító hatóság, valamint ezek képviseletében eljáró szervek megkeresésére átadja az adózás rendjéről szóló 2003. évi XCII. törvény 52. § (7) j) pontja alapján,
- hozzájárulok, hogy a Kincstár által működtetett monitoring rendszerben az általam képviselt szervezet nyilvántartott adataihoz az állami támogatás utalványozója, folyósítója, a XIX. „Unió fejlesztések” fejezetből biztosított költségvetési támogatás esetén a közreműködő szervezet, ennek hiányában az irányító hatóság, az Állami Számvevőszék, kormányzati ellenőrzési szerv, az európai támogatásokat ellenőrző szerv, az állami adóhatóság, a csekély összegű támogatások nyilvántartásában érintett szervek, valamint jogszabályban, felhívásban, támogatói okiratban, támogatási szerződésben meghatározott más jogosultak hozzáférhetnek,
- a felhívásban előírt bejelentési, tájékoztatási, nyilatkozattételi, adatszolgáltatási, ellenőrzés tőrségi és egyéb kötelezettségeknek eleget teszek,
- az általam képviselt szervezettel szemben egyéb, támogathatóságot kizáró, a vonatkozó jogszabályokban, felhívásban foglalt kizáró ok nem áll fenn,
- a támogatási kérelemhez mellékeltem okiratok az eredeti példányokkal mindenben megegyeznek és a támogatást igénylő szervezet székhelyén/telephelyén rendelkezésre állnak,
- az általam képviselt szervezet alapító (létesítő) okirata, illetve külön jogszabály szerinti nyilvántartásba vételt igazoló okirata alapján jogosult vagyok a támogatást igénylő szervezet képviseletére (és cégjegyzésére). Kijelentem továbbá, hogy a testületi szervek részéről a támogatási kérelem benyújtásához és a jelen nyilatkozat megtételéhez szükséges felhatalmazással rendelkezem, a szervezet tulajdonosai a támogatási kérelem benyújtását jóváhagyták és harmadik személyeknek semminemű olyan jogosultsága nincs, mely az általam képviselt szervezet részéről megakadályozná vagy bármiben korlátozná a projekt megvalósítását, és a felhívásban és a jogszabályokban foglalt kötelezettségek maradéktalan teljesítését.

Kelt: Rétság, 2017. július 31.

.....
Cégszerű aláírás



MAGYARORSZÁG
KORMÁNYA

Európai Unió
Európai Strukturális
és Beruházási Alapok



BEFEKTETÉS A JÖVŐBE

TOP-1.4.1-16-NG1 - A foglalkoztatás és az életminőség javítása családbarát, munkába állást segítő intézmények, közszolgáltatások fejlesztésével

Bölcsőde kialakítása Rétság városában

Támogatást igénylő alapadatai

Támogatást igénylő teljes neve:

RÉTSÁG VÁROS ÖNKORMÁNYZATA

Támogatást igénylő rövidített neve

Rétság Város Önkormányzata

Gazdálkodási formakód:

321 - Helyi önkormányzat

Adószám (8-1-2 karakter):

15735492-2-12

Statisztikai szám:

15735492841132112

Törzskönyvi nyilvántartási szám / PIR azonosító (kölségvetési szervezetnek)

735496

Minősítési kód:

Nonprofit szervezet államháztartáson belül

Hatályos TEÁOR besorolás

TEAOR 2008

Főtevékenység TEÁOR '03 száma

Nincs kiválasztva

Főtevékenység TEÁOR '08 száma

84.11 - Általános közigazgatás

ÁFA levonási jog:

C - A támogatást igénylő alanya az ÁFA-nak, de a támogatási kérelemben megjelölt, támogatásból finanszírozott tevékenységekkel kapcsolatban felmerült költségeire vonatkozóan adólevonási jog nem illeti meg. Az elszámolásnál az ÁFA-val növelt (bruttó) összeg kerül figyelembévétele. (Bruttó)

A támogatást igénylő a gazdálkodási formakódja alapján átláthatósági szempontból törvény erejénél fogva átlátható szervezet, vagy egyéni vállalkozó, egyéni cég:

I. Törvény erejénél fogva átlátható szervezetek

Konzorciumi tag alapadatai

Konzorciumi tag alapadatai

Konzorciumi tag teljes neve:

Nyugat-Nógrád Térségfejlesztő Nonprofit Korlátolt Felelősségű Társaság

Konzorciumi tag rövidített neve (amennyiben releváns):

Nyugat-Nógrád Térségfejlesztő Nonprofit Kft.

Gazdálkodási formakód:

599 - Egyéb, jogi személyiségű nonprofit szervezet

Adószám (8-1-2 karakter):

25540936-1-12

Statisztikai szám:

25540936-7022-572-12

Bírósági nyilvántartási szám (egyesületek/szervezeteknek)

nr

Egyháztói igazolásszám

Alapítás időpontja:

2016.04.08.
00:00:00

Minősítési kód:

Nonprofit szervezet államháztartáson belül

Hatályos TEÁOR besorolás:

TEAOR 2008

Főtevékenység TEÁOR száma ('03):

Nincs kiválasztva

Főtevékenység TEÁOR száma ('08):

70.22 - Üzletviteli, egyéb vezetési tanácsadás

ÁFA levonási jog:

A - A támogatást igénylő nem alanya az ÁFA-nak. Az elszámolásnál az ÁFA-val növelt (bruttó) összeg kerül figyelembevételre. (Bruttó)

A támogatást igénylő a gazdálkodási formakódja alapján
átláthatósági szempontból:

I. Törvény erejénél fogva átlátható szervezetek

Támogatást igénylő cím adatai

Támogatást igénylő neve:

RÉTSÁG VÁROS ÖNKORMÁNYZATA

A támogatást igénylő székhelye:

Ország:

Magyarország

Helység

Rétság

Irányítószám

2651

Régio

Észak-Magyarország

Megye

Nógrád

Kistérség

Rétsági

Járás

Rétsági

Közfürdő:

Rákóczi út

Házzám:

20.

Helyrajzi szám:

nr

A támogatást igénylő postacíme:

Helység

Rétság

Irányítószám

2651

Régio

Észak-Magyarország

Megye

Nógrád

Kistérség

Rétsági

Járás

Rétsági

Közfürdő:

Rákóczi út

Házzám:

20.

Helyrajzi szám:

nr

Postafiók irányítószám:

nr

Postafiók:

nr

Támogatást igénylő cím adatai

Támogatást igénylő neve:

Nyugat-Nógrád Térségfejlesztő Nonprofit Korlátolt Felelősségű Társaság

A támogatást igénylő székhelye:

Ország:

Magyarország

Helység

Bercel

Irányítószám

2687

Régio

Észak-Magyarország

Megye

Nógrád

Kistérség

Balassagyarmati

Járás

Balassagyarmati

Közföldület:

Béke út

Házzám:

1.

Helyrajzi szám:

nr

A támogatást igénylő postacíme:

Helység

Bercel

Irányítószám

2687

Régio

Észak-Magyarország

Megye

Nógrád

Kistérség

Balassagyarmati

Járás

Balassagyarmati

Közföldület:

Béke út

Házzám:

1.

Helyrajzi szám:

nr

Postafiók irányítószám:

nr

Postafiók:

nr

Képviselő adatai

Kérjük, válassza ki, hogy melyik támogatást igénylő vonatkozásában rögzíti az adatokat!

RÉTSÁG VÁROS ÖNKORMÁNYZATA

Képviselő adatai

Név:

Hegedűs Ferenc

Képviselési jog

Önálló

Beosztás:

polgármester

Telefon:

0635550100

Telefon (mobil):

06309405074

Fax:

E-mail:

epitesugy2@retsag.hu

Kapcsolattartó adatai

Kérjük, válassza ki, hogy melyik támogatást igénylő vonatkozásában rögzíti az adatokat!

Nyugat-Nógrád Térségfejlesztő Nonprofit Korlátolt Felelősségű Társaság

Kapcsolattartó adatai

Név:

Csillag Orsolya

Beosztás:

ügyvezető

Telefon:

Telefon (mobil):

06-70-432-73-35

Fax:

E-mail:

nyugatnograd.16@gmail.com

Projekt adatok

Projekt adatok

A projekt címe:

Bölcsőde kialakítása Rétság városában

A projekt megvalósításának tervezett kezdete:

2018.01.02.
00:00:00

A projekt megvalósítás tervezett fizikai befejezése:

2019.12.31.
00:00:00

A projekt konzorciumban valósul meg?

Igen

Projekt részletes bemutatása

Részletes szakmai tartalom

Kérjük, mutassa be a fejlesztés részletes szakmai tartalmát!

Rétság a Börzsöny és a Cserhát határán fekszik, ez határozza meg a környék adottságait is. Gazdaságföldrajzi helyzete alapján Nógrád megye egyik legdinamikusabban fejlődő városává válhat. Ahhoz, hogy a város kedvező és népszerű életterré váljon fejleszteni szükséges a szolgáltatás kínálatot és az életminőség javítását szolgáló intézményrendszerét. Lehetővé kell tenni, hogy a szülőket ne akadályozhassa a munkavállalásban, a betelepülni szándékozó vállalkozásokat pedig a foglalkoztatásban a település jelenleg hiányos szolgáltatási rendszere. Ezek okán döntött a város képviselőtestülete egy 24 fős bölcsőde kialakításáról. Sajnos a városban nincs olyan üresen álló épület, ami alkalmas lenne 2 csoportos bölcsőde kialakítására, így új építését tervezik megvalósítani. Ehhez kapcsolódóan eszközbeszerzést is terveznek.

Helyi esélyegyenlőségi program (HEP) rendelkezésre állása

Igen

A projekt helyi esélyegyenlőségi programhoz való illeszkedése (cél kódja és megnevezése)

Rétság Város Önkormányzata az Esélyegyenlőségi Program elfogadásával érvényesíteni kívánja többek között a közszolgáltatásokhoz való egyenlő hozzáférés elvét, a valamint a foglalkoztatás, a szociális biztonság, az egészségügy, az oktatás és a lakhatás területén a helyzetelemzés során feltárt problémák komplex kezelése érdekében szükséges intézkedéseket.

Rendelkezik-e a 2003. évi CXXV. törvény az egyenlő bánásmódról és az esélyegyenlőség előmozdításáról szóló törvény 63. §-nak megfelelő esélyegyenlőségi tervvel?

Nincs kiválasztva

Megvalósítási helyszínek

Helység

Rétság

Irányítószám

2651

Régió

Észak-Magyarország

Megye

Nógrád

Kistérség

Rétsági

Járás

Rétsági

Községi terület:

Mikszáth Kálmán utca

Házszám:

21/a

Helyrajzi szám:

71/2, 148/24

Ez a projekt elsődleges megvalósítási helyszíne?

Igen

A projekt fejlesztendő járásban működik, fejleszt?

Nem

A projekt az európai közösségi jelentőségű természetvédelmi rendeltetésű területekkel érintett földrészeletről szóló 14/2010. (V.11.) KvVM rendelet alapján Natura 2000 alá tartozó vagy azok közvetlen környezetében lévő területen valósul meg. A felügyelőség által előírt csökkentő intézkedésekről szóló határozatot a támogatást igénylő csatolta

Nem releváns.

Az építési, vízügyi, létesítési és egyéb engedélyezési eljárás során a Natura 2000 érintettségét és annak hatásait megvizsgálták, a beruházás a Natura 2000 jelölő fajainak és élőhelyeinek állapotát nem veszélyezteti, és az erről szóló nyilatkozatot a támogatást igénylő csatolta.

Nem

Mérföldkő

Mérföldkő megnevezése:

Projektelőkészítési dokumentáció teljes körű elkészítése, kiviteli tervek elkészítése

Mérföldkő sorszáma:

1

Mérföldkő elérésének tervezett dátuma:

2018.05.31.
00:00:00

Megvalósítani tervezett eredmények leírása:

Projektelőkészítési dokumentáció teljes körű elkészítése, kiviteli tervek elkészítése

A mérföldkő eléréséig felhasználni tervezett támogatás összege (Ft):

12252960

Mérföldkő

Mérföldkő megnevezése:

Közbeszerzés

Mérföldkő sorszáma:

2

Mérföldkő elérésének tervezett dátuma:

2018.09.30.
00:00:00

Megvalósítani tervezett eredmények leírása:

Közbeszerzés lebonyolítása

A mérföldkő eléréséig felhasználni tervezett támogatás összege (Ft):

2413000

Mérföldkő

Mérföldkő megnevezése:

50%- os teljesítés

Mérföldkő sorszáma:

3

Mérföldkő elérésének tervezett dátuma:

2019.03.31.
00:00:00

Megvalósítani tervezett eredmények leírása:

Kivitelezés 50%- os teljesítése

A mérföldkő eléréséig felhasználni tervezett támogatás összege (Ft):

117475000

Mérföldkő

Mérföldkő megnevezése:

75%- os teljesítés

Mérföldkő sorszáma:

4

Mérföldkő elérésének tervezett dátuma:

2019.07.31.
00:00:00

Megvalósítani tervezett eredmények leírása:

A kivitelezés 75%- os teljesítése

A mérföldkő eléréséig felhasználni tervezett támogatás összege (Ft):

58737500

Mérföldkő

Mérföldkő megnevezése:

100%- os teljesítés

Mérföldkő sorszáma:

5

Mérföldkő elérésének tervezett dátuma:

2019.11.30.
00:00:00

Megvalósítani tervezett eredmények leírása:

A kivitelezés 100% os teljesítése

A mérföldkő eléréséig felhasználni tervezett támogatás összege (Ft):

58737500

Mérföldkő

Mérföldkő megnevezése:

A projekt fizikai befejezése

Mérföldkő sorszáma:

6

Mérföldkő elérésének tervezett dátuma:

2019.12.31.
00:00:00

Megvalósítani tervezett eredmények leírása:

Eredményességmérési keretindikátor teljesítése, a projekt fizikai befejezése

A mérföldkő eléréséig felhasználni tervezett támogatás összege (Ft):

11066850

Műszaki-szakmai eredmény

Eredmény megnevezése:

Betervezett eszközlista szerinti berendezések, tárgyi eszközök beszerzése

Mérföldkő sorszáma:

5

Eredmény leírása:

A projekt megvalósításához, valamint a szolgáltatás korszerű fejlesztéséhez elengedhetetlen eszközbeszerzés a csatolt lista szerint.

Eredmény számszerűsíthető célértéke

1

Eredmény számszerűsíthető célértékének mértékegysége

db

Az eredmény nem számszerűsíthető, egyéb tulajdonsága:

A projekt keretében megvalósuló szolgáltatás gazdaságilag hatékonyabbá tétele a beszerzések révén.

Műszaki-szakmai eredmény

Eredmény megnevezése:

24 fős bölcsőde építése

Mérföldkő sorszáma:

5

Eredmény leírása:

Új 24 fős bölcsőde megépítése

Eredmény számszerűsíthető célértéke

1

Eredmény számszerűsíthető célértékének mértékegysége

db

Az eredmény nem számszerűsíthető, egyéb tulajdonsága:

Bölcsődés korú gyermekek számára a korszerű szolgáltatáshoz való hozzájutás.

Bankszámlaszám - egységes

Kérjük, válassza ki, hogy melyik támogatást igénylő vonatkozásában rögzíti az adatokat!

Nyugat-Nógrád Térségfejlesztő Nonprofit Korlátolt Felelősségű Társaság

Támogatási igényhez használt bankszámlaszám?

Bankszámlaszám típusa:

Belföldi bankszámlaszám:

Külföldi bankszámlaszám:

Külföldi bankszámlaszám esetében

Bank címe:

SWIFT kód:

Célország:

Bankszámlaszám - egységes

Kérjük, válassza ki, hogy melyik támogatást igénylő vonatkozásában rögzíti az adatokat!

RÉTSÁG VÁROS ÖNKORMÁNYZATA

Támogatási igényhez használt bankszámlaszám?

Bankszámlaszám típusa:

Belföldi bankszámlaszám:

Külföldi bankszámlaszám:

Külföldi bankszámlaszám esetében

Bank címe:

SWIFT kód:

Célország:

Bankszámlaszám - egységes

Kérjük, válassza ki, hogy melyik támogatást igénylő vonatkozásában rögzíti az adatokat!

RÉTSÁG VÁROS ÖNKORMÁNYZATA

Támogatási igényhez használt bankszámlaszám?

Igen

Bankszámlaszám típusa:

Belföldi bankszámla

Belföldi bankszámlaszám:

11741031-15451615-00000000

Külföldi bankszámlaszám:

Külföldi bankszámlaszám esetében

Bank címe:

SWIFT kód:

Célország:

Nincs kiválasztva

Bankszámlaszám - egységes

Kérjük, válassza ki, hogy melyik támogatást igénylő vonatkozásában rögzíti az adatokat!

RÉTSÁG VÁROS ÖNKORMÁNYZATA

Támogatási igényhez használt bankszámlaszám?

Nem

Bankszámlaszám típusa:

Belföldi bankszámla

Belföldi bankszámlaszám:

11741031-15451615-10020009

Külföldi bankszámlaszám:

Külföldi bankszámlaszám esetében

Bank címe:

SWIFT kód:

Célország:

Nincs kiválasztva

Előleg

Kérjük, válassza ki, hogy melyik támogatást igénylő vonatkozásában rögzíti az adatokat!

RÉTSÁG VÁROS ÖNKORMÁNYZATA

A 272/2014. (XI.5.) Korm. rendelet 115. § (2a) bekezdése szerinti támogatási előleg igénylés lehetőségével kívánok élni.

Igen

Források listája

Forrás megnevezése	Összeg [Ft]	%
I. saját forrás	0	0,000000%
I/1. a támogatást igénylő elszámolható hozzájárulása	0	0,000000%
I/2. partnerek hozzájárulása	0	0,000000%
I/3. bankhitel	0	0,000000%
II. egyéb támogatás	0	0,000000%
III. a támogatási konstrukció keretében igényelt támogatás	260 682 810	100,000000%
Projekt elszámolható költsége	260 682 810	100,000000%
IV. a támogatást igénylő nem elszámolható hozzájárulása	0	-
Projekt teljes költsége	260 682 810	-

Költségek listája

Támogatást igénylő	RETSÁG VÁROS ÖNKORMÁNYZATA
Tevékenység neve	A foglalkoztatás és az életminőség javítása családbarát, munkába állást segítő intézmények, közszolgáltatások fejlesztésével
Költség kategória	Beruházáshoz kapcsolódó költségek
Kölsegtípus	Eszközbeszerzési költségei
Megnevezés/Költségelem	Bekerülési érték
Finanszírozási mód	Utófinanszírozás
Állami támogatás kategória	Nem állami támogatás
Nettó egységár [Ft]	37 000 000
Nettó egységárra jutó AFA [Ft]	9 990 000
Brutto egységár [Ft]	46 990 000
Mennyiség	1
Teljes költség [Ft]	46 990 000
Elszámolható költség [Ft]	46 990 000
Nem elszámolható költség [Ft]	0
Támogatási százalék [%]	100
Támogatási összeg [Ft]	46 990 000
Támogatási összeg (Ft) - Utófinanszírozott	0
Támogatási összeg (Ft) - Szállítói finanszírozású	0
Részletezés	A gyermekellátási szolgáltatás biztosításához szükséges eszközök költsége. A szolgáltatások szakmai programjával összhangban, a célcsoportok szükségleteinek figyelembevételével, kerültek meghatározásra. A beszerzendő eszközöket az eszközlista tartalmazza, amely a megalapozó dokumentum kötelező melléklete.

Támogatást igénylő	RETSÁG VÁROS ÖNKORMÁNYZATA
Tevékenység neve	A foglalkoztatás és az életminőség javítása családbarát, munkába állást segítő intézmények, közszolgáltatások fejlesztésével
Költség kategória	Projektelőkészítés költségei
Kölsegtípus	Előzetes tanulmányok, engedélyezési dokumentumok költségei
Megnevezés/Költségelem	Egyéb szükséges háttéranyagok, szakvélemények
Finanszírozási mód	Utófinanszírozás
Állami támogatás kategória	Nem állami támogatás
Nettó egységár [Ft]	2 048 000
Nettó egységárra jutó AFA [Ft]	552 960
Brutto egységár [Ft]	2 600 960
Mennyiség	1
Teljes költség [Ft]	2 600 960
Elszámolható költség [Ft]	2 600 960
Nem elszámolható költség [Ft]	0
Támogatási százalék [%]	100
Támogatási összeg [Ft]	2 600 960
Támogatási összeg (Ft) - Utófinanszírozott	0
Támogatási összeg (Ft) - Szállítói finanszírozású	0
Részletezés	A megalapozó dokumentum elkészítésének költsége. A dokumentum releváns információt nyújt az elvégzett elemzések alapján a projektötlet megalapozottságáról, a projektmegvalósítás során felmerülő kockázatokról.

Támogatást igénylő	RETSÁG VÁROS ÖNKORMÁNYZATA
Tevékenység neve	A foglalkoztatás és az életminőség javítása családbarát, munkába állást segítő intézmények, közszolgáltatások fejlesztésével
Költség kategória	Szakmai tevékenységekhez kapcsolódó szolgáltatások költségei
Kölsegtípus	Egyéb szolgáltatási költségek
Megnevezés/Költségelem	Hatósági igazgatási, szolgáltatási díjak, illetékek
Finanszírozási mód	Utófinanszírozás
Állami támogatás kategória	Nem állami támogatás
Nettó egységár [Ft]	1 600 000
Nettó egységárra jutó AFA [Ft]	0
Brutto egységár [Ft]	1 600 000
Mennyiség	1
Teljes költség [Ft]	1 600 000
Elszámolható költség [Ft]	1 600 000
Nem elszámolható költség [Ft]	0
Támogatási százalék [%]	100
Támogatási összeg [Ft]	1 600 000
Támogatási összeg (Ft) - Utófinanszírozott	0
Támogatási összeg (Ft) - Szállítói finanszírozású	0
Részletezés	A projekt megvalósításával kapcsolatban felmerülő hatósági, igazgatási, szolgáltatási díja, illetékek költsége 100.000 Ft. Kisgyermekellátás területén jártas szakember díja: 1.500.000 Ft.

Támogatást igénylő	RETSÁG VÁROS ÖNKORMÁNYZATA
Tevékenység neve	A foglalkoztatás és az életminőség javítása családbarát, munkába állást segítő intézmények, közszolgáltatások fejlesztésével
Költség kategória	Projektelőkészítés költségei
Kölsegtípus	Közbeszerzési költségek
Megnevezés/Költségelem	Közbeszerzési szakértő díja, közbeszerzési dokumentáció összeállítása, közbeszerzési tanácsadói tevékenység
Finanszírozási mód	Utófinanszírozás
Állami támogatás kategória	Nem állami támogatás
Nettó egységár [Ft]	1 900 000
Nettó egységárra jutó AFA [Ft]	513 000
Brutto egységár [Ft]	2 413 000
Mennyiség	1
Teljes költség [Ft]	2 413 000
Elszámolható költség [Ft]	2 413 000
Nem elszámolható költség [Ft]	0
Támogatási százalék [%]	100
Támogatási összeg [Ft]	2 413 000
Támogatási összeg (Ft) - Utófinanszírozott	0
Támogatási összeg (Ft) - Szállítói finanszírozású	0
Részletezés	Közbeszerzési eljárás lefolytatásának költsége.

Támogatást igénylő	RETSÁG VÁROS ÖNKORMÁNYZATA
Tevékenység neve	A foglalkoztatás és az életminőség javítása családbarát, munkába állást segítő intézmények, közszolgáltatások fejlesztésével
Költség kategória	Szakmai tevékenységekhez kapcsolódó szolgáltatások költségei
Költségtípus	Kötelezően előírt nyilvánosság biztosításának költsége
Megnevezés/Költségelem	Kötelezően előírt nyilvánosság biztosításának költsége
Finanszírozási mód	Utófinanszírozás
Állami támogatás kategória	Nem állami támogatás
Nettó egységár [Ft]	299 213
Nettó egységárra jutó ÁFA [Ft]	80 787
Brutto egységár [Ft]	380 000
Mennyiség	1
Teljes költség [Ft]	380 000
Elszámolható költség [Ft]	380 000
Nem elszámolható költség [Ft]	0
Támogatási százalék [%]	100
Támogatási összeg [Ft]	380 000
Támogatási összeg (Ft) - Utófinanszírozott	0
Támogatási összeg (Ft) - Szállítói finanszírozású	0
Részletezés	Kötelező nyilvánosság költsége

Támogatást igénylő	RETSÁG VÁROS ÖNKORMÁNYZATA
Tevékenység neve	A foglalkoztatás és az életminőség javítása családbarát, munkába állást segítő intézmények, közszolgáltatások fejlesztésével
Költség kategória	Projektelőkészítés költségei
Költségtípus	Előzetes tanulmányok, engedélyezési dokumentumok költségei
Megnevezés/Költségelem	Műszaki tervek (engedélyezési-, kiviteli- és tendertervek), ezek hatósági díja
Finanszírozási mód	Utófinanszírozás
Állami támogatás kategória	Nem állami támogatás
Nettó egységár [Ft]	7 600 000
Nettó egységárra jutó ÁFA [Ft]	2 052 000
Brutto egységár [Ft]	9 652 000
Mennyiség	1
Teljes költség [Ft]	9 652 000
Elszámolható költség [Ft]	9 652 000
Nem elszámolható költség [Ft]	0
Támogatási százalék [%]	100
Támogatási összeg [Ft]	9 652 000
Támogatási összeg (Ft) - Utófinanszírozott	0
Támogatási összeg (Ft) - Szállítói finanszírozású	0
Részletezés	Műszaki tervek, engedélyezési tervek, kiviteli tervek elkészítésének költsége.

Támogatást igénylő	RETSÁG VÁROS ÖNKORMÁNYZATA
Tevékenység neve	A foglalkoztatás és az életminőség javítása családbarát, munkába állást segítő intézmények, közszolgáltatások fejlesztésével
Költség kategória	Beruházáshoz kapcsolódó költségek
Költségtípus	Építéshez kapcsolódó költségek
Megnevezés/Költségelem	Új építés
Finanszírozási mód	Utófinanszírozás
Állami támogatás kategória	Nem állami támogatás
Nettó egységár [Ft]	148 000 000
Nettó egységárra jutó ÁFA [Ft]	39 960 000
Brutto egységár [Ft]	187 960 000
Mennyiség	1
Teljes költség [Ft]	187 960 000
Elszámolható költség [Ft]	187 960 000
Nem elszámolható költség [Ft]	0
Támogatási százalék [%]	100
Támogatási összeg [Ft]	187 960 000
Támogatási összeg (Ft) - Utófinanszírozott	0
Támogatási összeg (Ft) - Szállítói finanszírozású	0
Részletezés	Új 24 férőhelyes bölcsőde építésének költsége.

Támogatást igénylő	RETSÁG VÁROS ÖNKORMÁNYZATA
Tevékenység neve	A foglalkoztatás és az életminőség javítása családbarát, munkába állást segítő intézmények, közszolgáltatások fejlesztésével
Költség kategória	Szakmai tevékenységekhez kapcsolódó szolgáltatások költségei
Költségtípus	Műszaki ellenőri szolgáltatás költsége
Megnevezés/Költségelem	Műszaki ellenőri szolgáltatás költsége
Finanszírozási mód	Utófinanszírozás
Állami támogatás kategória	Nem állami támogatás
Nettó egységár [Ft]	2 055 000
Nettó egységárra jutó ÁFA [Ft]	554 850
Brutto egységár [Ft]	2 609 850
Mennyiség	1
Teljes költség [Ft]	2 609 850
Elszámolható költség [Ft]	2 609 850
Nem elszámolható költség [Ft]	0
Támogatási százalék [%]	100
Támogatási összeg [Ft]	2 609 850
Támogatási összeg (Ft) - Utófinanszírozott	0
Támogatási összeg (Ft) - Szállítói finanszírozású	0
Részletezés	A műszaki ellenőri szolgáltatás költsége. Legfontosabb feladata az építőipari kivitelezési tevékenység teljes folyamatában elősegíteni és ellenőrizni a vonatkozó szabályok, hatósági előírások és a kivitelezési dokumentáció betartását.

Támogatást igénylő	Nyugat-Nógrád Térségfejlesztő Nonprofit Korlátolt Felelősségű Társaság
Tevékenység neve	A foglalkoztatás és az életminőség javítása családbarát, munkába állást segítő intézmények, közszolgáltatások fejlesztésével
Költség kategória	Projektmenedzsment költség
Kölsegtípus	Projektmenedzsment személyi jellegű ráfordítása
Megnevezés/Költségelem	Munkabér
Finanszírozási mód	Utófinanszírozás
Állami támogatás kategória	Nem állami támogatás
Nettó egységár [Ft]	5 100 000
Nettó egységárra jutó ÁFA [Ft]	0
Bruttó egységár [Ft]	5 100 000
Mennyiség	1
Teljes költség [Ft]	5 100 000
Elszámolható költség [Ft]	5 100 000
Nem elszámolható költség [Ft]	0
Támogatási százalék [%]	100
Támogatási összeg [Ft]	5 100 000
Támogatási összeg (Ft) - Utófinanszírozott	0
Támogatási összeg (Ft) - Szállítói finanszírozású	0
Részletezés	Rétság Város Önkormányzata a 272/2014. (XI.5.) Kormányrendelet 5. sz. melléklet 2.8.2.5 pontjában meghatározott tevékenységek megvalósítására (projektmenedzsment) a Nyugat-Nógrád Térségfejlesztő Nonprofit Kft.-t kívánja megbízni. A felhívásnak megfelelően a támogatási kérelem benyújtása konzorciumi formában történik.

Támogatást igénylő	Nyugat-Nógrád Térségfejlesztő Nonprofit Korlátolt Felelősségű Társaság
Tevékenység neve	A foglalkoztatás és az életminőség javítása családbarát, munkába állást segítő intézmények, közszolgáltatások fejlesztésével
Költség kategória	Projektmenedzsment költség
Kölsegtípus	Projektmenedzsment személyi jellegű ráfordítása
Megnevezés/Költségelem	Foglalkoztatást terhelő adók, járulékok
Finanszírozási mód	Utófinanszírozás
Állami támogatás kategória	Nem állami támogatás
Nettó egységár [Ft]	1 377 000
Nettó egységárra jutó ÁFA [Ft]	0
Bruttó egységár [Ft]	1 377 000
Mennyiség	1
Teljes költség [Ft]	1 377 000
Elszámolható költség [Ft]	1 377 000
Nem elszámolható költség [Ft]	0
Támogatási százalék [%]	100
Támogatási összeg [Ft]	1 377 000
Támogatási összeg (Ft) - Utófinanszírozott	0
Támogatási összeg (Ft) - Szállítói finanszírozású	0
Részletezés	Rétság Város Önkormányzata a 272/2014. (XI.5.) Kormányrendelet 5. sz. melléklet 2.8.2.5 pontjában meghatározott tevékenységek megvalósítására (projektmenedzsment) a Nyugat-Nógrád Térségfejlesztő Nonprofit Kft.-t kívánja megbízni. A felhívásnak megfelelően a támogatási kérelem benyújtása konzorciumi formában történik.

Monitoring mutatók

Monitoring mutató megnevezése	Bázisérték dátuma	Bázisérték	Cél dátuma	Cél változás	Célösszváltozás	Cél kumulált
Újjonnan létrehozott, 0-3 éves gyermekek elhelyezését biztosító férőhelyek száma			2019.12.31.	24	24	24

MEGALAPOZÓ DOKUMENTUM TOP-1.4.1-16

BÖLCSŐDE LÉTESÍTÉSE RÉTSÁG VÁROSÁBAN



KÉSZÍTETTE: INNONIVO KFT

ELLENJEGYEZTE

KUBORCZIK JÓZSEFNÉ

KISGYERMEKNEVELÉSBEN JÁRTAS

SZAKEMBER

SZÉCHENYI 2020



MAGYARORSZÁG
KORMÁNYA

Európai Unió
Európai Strukturális
és Beruházási Alapok



BEFEKTETÉS A JÖVŐBE

Tartalom

1.	A projekt bemutatása (háttere, indokoltsága)	2
1.1.	A működési környezet bemutatása	2
1.1.1	Hátrányos helyzetű - és halmozottan hátrányos helyzetű gyerekek.....	4
1.1.2	Körzet/terület nevelési,- gondozási helyzete.....	4
1.1.3	Az elmúlt 15 év infrastrukturális beruházásai.....	4
1.2.	Problémák, szükségletek bemutatása	4
1.2.1	Bölcsődei szolgáltatás nevelési gondozási tevékenysége szintjén megjelenő szükségletek	4
1.2.2	Kapacitáshiány bemutatása	6
2.	A projekt céljai, illeszkedése	7
2.1.	A projekt átfogó és specifikus céljai	7
2.2.	Releváns mutatók	7
2.3.	Kapcsolódás más projektekhez	8
2.3.1	Kapcsolódó humánfejlesztési lehetőségek (EFOP)	8
2.4.	Kapcsolódás korábbi pályázati konstrukciókhoz	9
2.5.	A hozzáférhetőség és a területi különbségek változása.....	9
2.6.	Partnerségi kapcsolatok	10
3.	A projekt tartalma, megvalósíthatósága	11
3.1.	Kapacitásbővítés bemutatása.....	11
3.2.	Infrastrukturális tevékenységek részletes bemutatása.....	11
3.3.	Megvalósítandó Tevékenységek bemutatása	12
3.3.1	Akadálymentesítés	12
3.3.2	Azbeszt mentesítés.....	13
3.4.	Ingatlankiváltás szükségességének indoklása	13
3.5.	Ingatlanvásárlás szükségességének bemutatása	13
3.6.	Környezetkímélő műszaki megoldások	13
3.7.	A beszerezni kívánt eszközök.....	14
3.8.	Főzőkonyha fejlesztése.....	14
3.9.	Nem támogatható tevékenységek	14
3.10.	Járműbeszerzés.....	14
3.11.	Parkoló-férőhely	14
3.12.	Kisgyermekellátás területén jártas szakember	14
4.	Kockázatok bemutatása	15
5.	Fenntarthatóság szempontjai	16
5.1.	Fenntartás forrásai	16
5.2.	A projekteredmények fenntarthatóságának szempontjai	17
5.3.	Várható demográfiai trendek	19
6.	Terület-specifikus értékelési szempontok bemutatása.....	19
7.	Csatolandó mellékletek.....	20

1. A PROJEKT BEMUTATÁSA (HÁTTERE, INDOKOLTSÁGA)

Rétság, Nógrád megye Rétság járásának központja.

Rétság a Börzsöny és a Cserhát határán fekszik, ez az adottsága határozza meg a környék jellegét is. A településen áthalad a 2 sz. (nemzetközi: E77) főútvonal. Járásszékhely Nógrád megye Budapesthez legközelebbi városa, a fővárostól 55 km, Balassagyarmattól 25 km-re található.

A jelen projekt tárgyát képező bölcsődefejlesztés Rétság városában valósul meg. A város a központi régió közelében található. Gazdaság földrajzi helyzete alapján Nógrád megye legdinamikusabban fejlődő városává válhat. Tavalyi évben 289 iparüzési adóbevallást nyújtottak be a településen. Rétsági Ipari parkban 7 cég működik. Jelenleg a városban 10-15 nagyobb cég, vállalat foglalkoztat. A városban 2986 fő él, ebből a **0-18 évesek száma 555 fő, ebből 113 gyermek 0-3 éves. A járásszékhelynek nincs bölcsődéje!** A városban rejlő gazdasági potenciál számos befektetőt vonzana a településre, de a szolgáltatáshiányos ellátórendszer miatt nem Nógrád megyét választják a befektetők. A város **100 fős óvodát tart fenn, ami jelenleg 95 %-os kihasználtsággal működik 2017 év végéig 98% kihasználtság** várható. Rétság városnak kedvező és népszerű létté kell, hogy váljon ehhez fejlesztenie szükséges a szolgáltatáskínálatot, és az életminőség javítást szolgáló intézményrendszerét. Lehetővé kell tenni, hogy a szülőket és a betelepülni szándékozó vállalkozásokat ne akadályozhassa munkavállalásban és foglalkoztatásban a település jelenleg hiányos szolgáltatási rendszere.

Fent leírtak okán döntött a város önkormányzatának testülete arról, hogy **24 fős bölcsődét** alakítanak ki Rétságon. Sajnos a városban nincs olyan üresen álló épület, amely alkalmas lenne a két csoportos bölcsőde kialakítására. Nógrád megye fő építésze megalapozó dokumentumhoz csatolt állásfoglalásával alátámasztotta, hogy a bölcsőde kialakítását új építéssel valósítható meg. **A bölcsőde megépítése a jelen munkaerő-piacát segíti azzal, hogy elhárítja az akadályt az anyák munkavállalása előtt, megteremtve a kisgyermek napközbeni ellátását, nevelését, a jövő munkaerőpiacát segíti azzal, hogy szakmai programja középpontjába a kreatívfejlesztést állítja. Megalapozva ezzel, azt, hogy a kisgyermek későbbiekben sikeres, kreatív, együttműködő, a jövő kihívásainak megfelelő munkavállalóivá válhassanak.**

A projekt elsődleges célcsoportját Rétság város lakosai, illetve az itt munkát vállalók, mint hatásterületen tevékenykedők képezik.

Projekt helyszíne: Rétság, Mikszáth Kálmán utca 21/A Hrszámai: 171/2 és 148/24

Projekt összege: 210.237.777,- Ft. Megvalósítás ideje: 24 hónap

1.1. A MŰKÖDÉSI KÖRNYEZET BEMUTATÁSA

A működési környezet bemutatásakor fontos megemlíteni a Rétság város, Nógrád megye Rétság Járásának központja. A járásközpont Budapesttől 50 km a városba és a városból az ingázás gyakori viszont a 0-3 éves korosztály intézményi elhelyezése nem biztosított, ami nem teszi lehetővé, hogy az kisgyermekkel otthon lévő anyák munkába állhassanak. Az intézményrendszer hiányossága okán az anyák gyermekvállalási hajlandósága is alacsonyabb

Tekintettel arra, hogy Rétság Nógrád megye központi régióhoz legközelebb eső városa, az ide kitelepülő vállalkozások, foglalkoztatók munkahelyteremtése szükségessé teszi, hogy a foglalkoztatottak 0-3 éves

gyermekai napközbeni ellátása biztosított legyen, megteremtve ezzel a betelepülő vállalkozások számára szükséges humánerőforrás biztosítását. A nem helyiek közül **a közvetlen célcsoportba elsősorban azokat a munkavállalókat sorolhatjuk, akik legfeljebb fél óráss távolságra laknak Rétságától.**

1. számú táblázat - Állandó népesség 2016. dec. 31.

	fő			%	
	nők	férfiak	összesen	nők	férfiak
0-2 évesek	46	40	86	53,4	46,6
0-14 éves	208	191	399	52,1	47,9
15-17 éves	32	53	85	37,6	62,4
18-59 éves	845	832	1677	50,4	49,6
60-64 éves	129	110	239	54	46
65 év feletti	257	178	435	59	41

Forrás: Önkormányzati adatszolgáltatás

A projekt **közvetett célcsoportjába** tartoznak:

- a helyben lévő, illetve ide települő vállalatok tulajdonosai a tapasztalt munkavállalók munkából való kiesésének mérséklődése által
- a bölcsődében munkát kapó családok tagjai, akiknek javulnak jövedelmi viszonyai
- azok a beszállítók, szolgáltatók, akiknek az új kapacitás piacot jelent
- a helyi közösségek, melyekbe a fiatalok be tudnak kapcsolódni.

A fenti célcsoport **általános szükségleteinek felmérését** több csatornán keresztül végezte az önkormányzat:

- személyes meghallgatás, konzultáció a hivatalban: ügyfélfogadás, fogadónap, közmeghallgatás, falugyűlés, cégeknél munkahelyi tanácskozás
- intézmények jelentései, ügyfélfogadás, személyes tanácsadás: Család- és Gyermejjóléti Szolgálat, óvoda, védőnő
- konzultáció a partnerekkel: egyház, civil szervezetek

A lakosság, mint elsődleges célcsoport általános szükségleteinél látni kell, hogy a város Nógrád megyében azon települések közé tartozik, ahol a földrajzi adottságok az első között teszik lehetővé a gazdasági fejlődést, az önkormányzat feladata, hogy a település életterét vonzóvá tegye a fiatalok, és a betelepülni vágyó vállalkozások számára. Ez a körülmény teszi, még inkább szükségessé hogy a **település lakosainak a közösségi szolgáltatások rendelkezésükre álljanak.**

Rétság városa a szociális igazgatásról és szociális ellátásokról szóló 1993. évi III. törvény 62.§ és 63. §-a szerinti alapszolgáltatások nyújtása a személyes gondoskodást nyújtó szociális intézmények szakmai feladatairól és működésük feltételeiről szóló 1/2000.(I. 7) SZCSM rendelet szerinti szakmai tartalommal biztosítja az egyes szolgáltatások közötti koordinációt.

A biztosított alapszolgáltatások: házi segítségnyújtás étkeztetés. Az alapszolgáltatást nyújtó egység szakfeladatként működik. A szolgáltatások igénybevétele **önkéntes**, történhet az ellátást igénylő, ill. törvényes képviselőjének kérése alapján, ill. családtag, ismerős, házi orvos, önkormányzati és nem állami szervezetek bejelentése alapján. Az ellátottak maguk határozzák meg, hogy a szolgáltató által nyújtott szolgáltatások köréből mire és milyen időtartamban tartanak igényt, ami történhet **napi, heti vagy havi** rendszerességgel.

A **család – és gyermekjóléti szolgáltatások** szervezeti keretét a Nagyoroszi központtal működő a **Nyugat-Nógrád Család- és Gyermekjóléti Szolgáltatási Társulás látja el.** A Társulásnak 25 Rétsági Járáshoz tartozó és 6 Balassagyarmati Járáshoz tartozó települése van. Ez a szolgálat látja el a rétsági szociális és gyermekjóléti szolgáltatásokat.

1.1.1 HÁTRÁNYOS HELYZETŰ - ÉS HALMOZOTTAN HÁTRÁNYOS HELYZETŰ GYEREKEK

Rétság városában a bölcsődés korú (0-3 éves) gyermekek száma a népszé-nyilvántartás 2017. április 30. önkormányzati adatok alapján 113 fő volt. Hátrányos helyzetű gyermekek száma 85 fő (75,22%) ezek a gyermekek rendszeres gyermekvédelmi kedvezményben részesülnek közülük halmozottan hátrányos helyzetű gyermek 36 fő, akiknél a halmozott hátrány a szülő alacsony iskolai végzettsége miatt áll fenn. A bölcsőde új, fejlesztéssel érintett intézmény, mely a feladatellátási helyre vonatkozóan intézményi adatok nem állnak rendelkezésre.

1.1.2 KÖRZET/TERÜLET NEVELÉSI- GONDOZÁSI HELYZETE

A rétsági óvoda 100 gyermek beíratása engedélyezett jelenleg 95 fő jár 4 csoportban, szeptemberben 94 fővel indul az óvodaév, akikhez év közben 4 főt várnak még.

Rétsági iskolának a városban 13 osztálya van, itt 258 gyermek tanul az iskolának a Rétsággal határos Tolmács községben van tagiskolája, ahol összevont osztály van itt 19 gyermek tanul.

1.1.3 AZ ELMŰLT 15 ÉV INFRASTRUKTURÁLIS BERUHÁZÁSAI

NEM RELEVÁNS.

1.2. PROBLÉMÁK, SZÜKSÉGLETEK BEMUTATÁSA

1.2.1 BÖLCSŐDEI SZOLGÁLTATÁS NEVELÉSI - GONDOZÁSI TEVÉKENYSÉGE SZINTJÉN MEGJELENŐ SZÜKSÉGLETEK

A **bölcsődei nevelés célja** a családban nevelkedő kisgyermek számára a családi nevelést segítve, napközbeni ellátás keretében a gyermek fizikai- és érzelmi biztonságának és jóllétének megteremtésével, feltétel nélküli szeretettel és elfogadással, a gyermek nemzetiségi/etnikai hovatartozásának tiszteletben tartásával, identitásának erősítésével kompetenciájának

figyelembevételével, tapasztalatszerzési lehetőség biztosításával, viselkedési minták nyújtásával **elősegíteni a harmonikus fejlődést.**

A hátrányos helyzetű, a szegény és a periférián élő családok gyermekei esetében a hátrányoknak és következményeiknek enyhítésére törekvés, szükség esetén más intézményekkel, szervezetekkel, szakemberekkel együttműködve. A valamilyen kisebbséghez tartozó gyermekek esetében fontos a nemzeti/etnikai hovatartozás tiszteletben tartása, az identitástudat kialakulásának segítése. Mindezek segítik az **egyenlő esélyekhez jutást, a társadalmi beilleszkedést.**

A gyermek nevelése elsősorban a család joga és kötelessége. A bölcsőde a családi nevelés értékeit, hagyományait és szokásait tiszteletben tartva és lehetőség szerint erősítve vesz részt a gyermekek gondozásában, nevelésében, illetve szükség esetén lehetőségeihez mérten törekedve a családi nevelés hiányosságainak kompenzálására, korrigálására. Mindezek értelmében fontos tehát **a szülők számára lehetővé tenni a tevékeny, különböző szinteken és módokon megvalósuló bekapcsolódást a bölcsőde életébe.**

A tervezett bölcsődei szolgáltatás illeszkedését a jelenlegi települési szolgáltatás struktúrába az alábbi **ábra** szemlélteti:

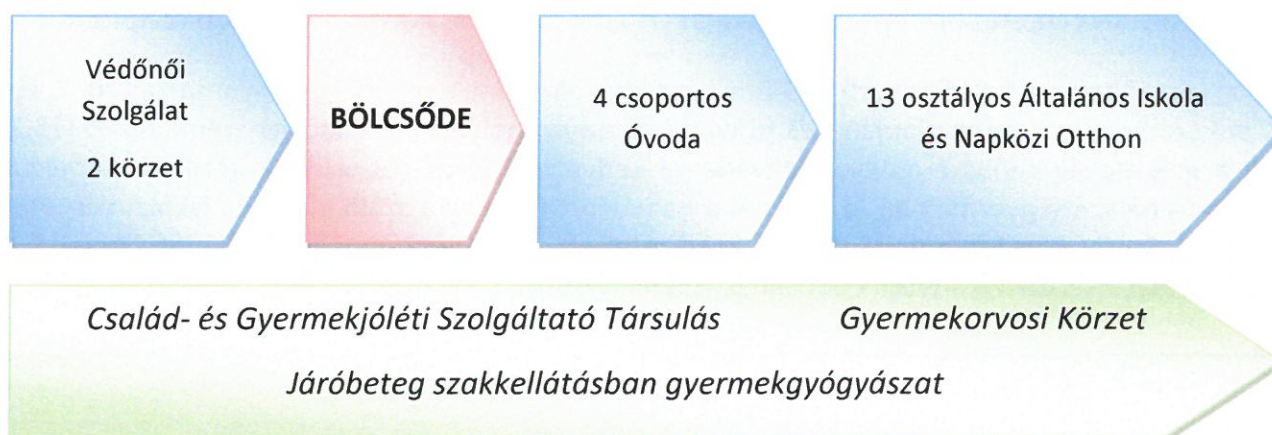

Az új szolgáltatásnak legszorosabb kapcsolata a 2 körzetből álló **védőnői szolgálattal** lesz. A területi védőnők a jogszabályok és a szakma szabályai alapján komplex újszülött és gyermekágyas gondozást végeznek. A várandósság elején és a baba születésekor a védőnők gondozási tervet készítenek. Ez tartalmazza a látogatások számát, a különböző beavatkozások, szűrések, vizsgálatok elvégzésének indítékait és időpontját. A gondozási tervet a védőnők egyeztetik a családdal, rugalmasan alkalmazkodva a család igényeihez. A gyermekágyas anyát és az újszülöttet a kórházból való hazajövetelt követően 48 órán belül, majd az első 6 hétben legalább hetente látogatják. A gyermek növekedésével ezek a látogatások ritkulnak. Elvileg a gyermeket egyéves koráig havonta, majd ezután 3 éves korig kéthavonta, 3-6 éves kor között évente 4 alkalommal, illetve ha a gyermek közösségbe jár, évente legalább két alkalommal látja a védőnő. Ez a folyamat párhuzamossá válik, összekapcsolódhat a bölcsődei, illetve óvodai, és iskolai gondozással és neveléssel leghamarabb a gyermek egy éves korától.

A bölcsőde és **óvoda intézmény** között fontos olyan **tartalmas kapcsolat** kialakítása, amely a kölcsönös érdeklődés révén lehetővé teszi egymás munkájának, céljainak megismerését, megértését, ezáltal a gyermekek számára az átmenet is zökkenőmentesebbé válhat.

A kompetenciahatárok kölcsönös tiszteletben tartásával kooperatív kapcsolatokat kell kialakítani mindazokkal az intézményekkel, melyekkel a családok kapcsolatba kerülhetnek: elsősorban a településen működő szociális-gyermekjóléti és az egészségügyi alap - és szakkellátással. Rétsági Járásban Nagyoroszi központtal működik a **Nyugat-Nógrád Család- és Gyermekjóléti Szolgáltató Társulás**, a 25

Rétsági Járáshoz tartozó és 6 Balassagyarmati Járáshoz tartozó településsel. Ez a szolgálat látja el a rétsági szociális és gyermekjóléti szolgáltatásokat.

Önálló praxisként működő házi gyermekorvosi szolgálat biztosítja a gyermekek egészségügyi alapellátását. Gyermekek szakellátását a **járóbeteg szakellátóban működő gyermekgyógyászat végzi**. A település szolgáltatás struktúrájába illeszkedését a fenti ábra mutatta be.

A bölcsőde sikeres szakmai munkájához elengedhetetlen a megyei szakellátásokkal való eredményes kapcsolattartás a gyermekek megfelelő fejlesztésének, fejlődésének érdekében együtt kell működnie a **Gyermekvédelmi és Pedagógiai Szakszolgálatokkal**; a **területi gyermekvédelmi szakszolgálattal, gyámhatósággal és a nevelési tanácsadóval**.

A fenti folyamatnak **kulcsfontosságú szerepe van az élethosszig tartó tanulásban**. A koragyermekkorai nevelésben és gondozásban ott rejlik a lehetőség arra, hogy segítségével valamennyi fiatal sikeresen megalapozhassa jövőjét. Itt még **megettörhető az az ördögi kör, amelyben a hátrányos helyzet generációról generációra öröklődik tovább**. A koragyermekkorai nevelés és gondozás fontos szerepet tölt be, hiszen segítségével rakják le az alapokat, amelyekre építve a jövő polgárai **jobb kompetenciákkal fognak rendelkezni**. Ennek révén **pedig meg tudunk felelni annak a közép és hosszú távú kihívásnak, hogy jobb készségekkel rendelkező munkaerőt neveljünk**, akik képesek a technológiai újításokra, illetve a változásokhoz való alkalmazkodásra. A befektető vonzásban földrajzilag kitűnő potenciállal rendelkező járásközpont számára a jövőbe történő befektetés ily módon **teremtheti meg a gazdasági fejlődéshez elengedhetetlen humánerő alapot**.

A **potenciális ellátottakat** a bölcsőde elsősorban a **védőnői szolgálaton**, a **házi gyermekorvoson** keresztül éri el. A **Család -és Gyermekjóléti Szolgálat Társulás** - ellátási területénél fogva – más településekről is tud igényt generálni a szolgáltatás iránt.

A település önkormányzata kiváló kapcsolatot ápol a területén működő **vállalkozásokkal**. Ezek **humán erőforrás részlegei** szintén együttműködésre készek a nők munkába való visszatérésének ösztönzése érdekében. A projekt előkészítése során már végeztek felmérést a bölcsődei igényekről a dolgozók körében.

A projekt által megcélzott célcsoport ellátását **Rétságon másik intézmény nem végzi**, családi napközi még a település környékén sincsen.

1.2.2 KAPACITÁSHIÁNY BEMUTATÁSA

Rétság járás központjában a 3 éven aluli gyermekek ellátása, felügyelete nem biztosított. A gyermekjóléti alapellátások közül egyik forma – bölcsőde, mini bölcsőde, családi napközi – sem áll rendelkezésre. Az egyes szociális, gyermekvédelmi, családtámogatási tárgyú és egyéb kapcsolódó törvények módosításáról szóló 2015. évi CCXXIII. törvény a 3 éven aluli gyermekek ellátására, felügyeletére vonatkozó szabályozást módosította. A módosítás következtében Rétság város Önkormányzatának a **három év alatti gyermekek ellátásáról kötelező feladatként kell gondoskodnia**, mivel a településen az érintett korcsoportú gyermekek száma 2017. májusában, **113 fő**, mely jelentősen meghaladja a **jogszabályban meghatározott 40 fős létszámhatárt**. Rétság város Önkormányzata a **kötelező feladatellátást kétcsoportos – 24 férőhelyes - bölcsőde létesítésével kívánja megvalósítani**.

2. A PROJEKT CÉLJAI, ILLESZKEDÉSE

2.1. A PROJEKT ÁTFOGÓ ÉS SPECIFIKUS CÉLJAI

Projekt általános célja, hogy infrastrukturális fejlesztéseivel **biztosítsa a város kötelező feladatát, a bölcsődei ellátást.**

A projekt emellett hozzájárul a kisgyermeket nevelők munkaerő-piacra történő (vissza) integrálásához és családok megsegítéséhez is. A hosszú távú célok elérése érdekében a projekt **konkrét céljai** a következők:

- bölcsődei szolgáltatás bevezetése egy járási központban
- a szülők, elsősorban a nők mobilitásának elősegítése (gyermekük biztonságos környezetben történő elhelyezésének hosszú távú lehetősége lesz a bölcsőde és rugalmas nyitva tartás a szülők igényeihez igazodva)

A projekt megvalósításától **elvárt eredmények** az alábbiak:

- az bölcsődei intézmény infrastrukturális háttere kiépül
- az bölcsődei szakmai alaptervékenységek **hatékonyan, fenntarthatóan valósulnak meg;**
- az bölcsőde szakmailag elismert intézmény lesz
- az önkormányzati fejlesztési elképzelések és a Helyi Esélyegyenlőségi Programban megfogalmazott releváns feladatok megvalósulnak
- a bölcsőde a megvalósuló **ESZA programok segítségével** nemcsak a gyermekek társadalmi integrációját segíti, hanem a szülők társadalmi esélyeit is tudja növelni, **munkaerő-piaci státuszukat tartósan a munkavállalói szintre emeli.**

A mozgás fontos szerepet tölt be az **értelmi fejlődésben, eszköze** a tapintásnak, a **megismerő tevékenységnek, és gondolkodásnak.** A mozgás gyakorlása kapcsán a kisgyermek a környezet és a saját testéből eredő ingerek hatására megismeri a világot, beszéde megindul, kibontakozik. A különböző mozgásfejlesztők használatával fejlődik a mozgáskoordináció, a finom motorika. **A mozgás, a többszöri gyakorlás egyaránt hozzásegíti a gyermeket, ahhoz, hogy kreatívvá váljanak, mindig többféle megoldást keressenek.** Azoknál a kisgyermekeknél, akiknek a testi fejlődési üteme nem jó, nehezebben boldogul az értelmi képességeket igénylő feladatok terén. Ezért **fontos, a korai mozgásfejlesztés, speciális eszközökkel, szakemberrel -konduktorral a bölcsődei korosztálynál.**

A településen élő, 0-3 éves – jelenleg 103 fő - gyermekek közül 24 gyermeknek a napközbeni ellátásának biztosítása, szakszerű gyermekfelügyelet mellett. A HH/HHH- s gyermekek kiemelt fejlesztésének, korai szocializációjának teljes-körű elősegítése. A bölcsőde fenntartásával elősegíteni a kisgyermek nevelő szülők, elsősorban édesanyák munkavállalásának segítségét.

2.2. RELEVÁNS MUTATÓK

2. táblázat

Mutató neve	Mérték egység	Célérték
A fejlesztéssel érintett bölcsődei ellátást nyújtó új intézmények száma	db	1
A fejlesztéssel érintett intézmény új bölcsődei férőhelyeinek száma	db	24
A fejlesztéssel érintett intézményben a bölcsődei ellátásban részesülő gyermekek száma	fő	24
A fejlesztéssel érintett intézményben a bölcsődei ellátásban részesülő HH gyermekek száma	fő	1
Az intézményben újonnan létrehozott bölcsődei munkahelyek száma	db	7,5

2.3. KAPCSOLÓDÁS MÁS PROJEKTEKHEZ

Az önkormányzat a bölcsődét, mint családbarát, munkába állást segítő közszolgáltatásfejlesztésnek tekinti. A helyi társadalom helyzetének ismeretében az önkormányzat szerint az infrastrukturális fejlesztés, akkor tölti be szerepét, ha él az EFOP nyújtotta ESZA fejlesztésekkel a társadalmi felzárkózás, a család társadalmi szerepének megerősítése és a társadalmi összetartás erősítése, a gyarapodó tudás tőke programok helyi megvalósításával. Az ellátásban részesülő hátrányos helyzetű gyermekeket nemcsak önmagukban, hanem családdal együtt próbálja segíteni, annak érdekében, hogy a gyermekek fejlődése, társadalmi integrációja sikeres legyen, szükségesnek tartja, az EFOP program keretében megvalósítható egyéni szükségleten alapuló, komplex munkaerőpiaci integrációt segítő programok szervezését a szülők számára. Ezen programok megvalósításával látja biztosítottnak az önkormányzat azon uniós és kormányzati célt, hogy a fejlesztés során létrejövő bölcsőde a foglalkoztatottak számának emelkedését biztosító munkába állást segítő intézményként funkcionáljon.

A humánfejlesztési területen a 2014-2020-as (Széchenyi 2020) időszak nevesítve és már ütemezve is kínálja azokat a lehetőségeket a település részére is, amelyek kiaknázása jelentősen hozzájárul a lokális fejlesztésekhez.

A fentiekben leírtak alapján az önkormányzat a céljai megvalósítása érdekében az alábbi konkrét humánfejlesztési pályázati lehetőségeket tartja szem előtt, ezeket potenciális fejlesztési esélyeknek tartja *a gyermekek, a nők, a családok és az egyes szolgáltatások, valamint a munkaerő-piaci érvényesülés* tekintetében.

2.3.1 KAPCSOLÓDÓ HUMÁNFEJLESZTÉSI LEHETŐSÉGEK (EFOP)

3. számú táblázat - Az együttműködő társadalomról szóló 1. prioritás

Cím	Azonosító
Nő az esély – képzés és foglalkoztatás	EFOP-1.1.2
Nő az esély – foglalkoztatás	EFOP-1.1.3
Védőháló a családokért	EFOP-1.2.1
Nők a családban és a munkahelyen	EFOP-1.2.8

Cím	Azonosító
Családbarát ország	EFOP-1.2.6
Integrált térségi gyermekprogramok	EFOP-1.4.2
Jó kis hely – Biztos Kezdet Gyerekházak és kistérségi komplex gyermekprogramok támogatása	EFOP-1.4.3
Humán szolgáltatások fejlesztése megyei szinten, illetve a kiemelt fejlesztési térségekben	EFOP-1.5.2
A koragyermekkori intervenció ágazatközi fejlesztése	EFOP-1.9.5

4. számú táblázat - A gyarapodó tudástökről szóló 3. prioritás

Cím	Azonosító
Kisgyermekkori nevelés támogatása	EFOP-3.1.1
Esélyteremtés a köznevelésben	EFOP-3.1.7
A köznevelés esélyteremtő szerepének erősítése	EFOP-3.1.8
Kisgyermekkori nevelés intézményi támogatása	EFOP-3.1.9
Bölcsődei és iskolai szociális segítő tevékenység modellezése	EFOP-3.2.9

Forrás: www.palyazat.gov.hu

2.4. KAPCSOLÓDÁS KORÁBBI PÁLYÁZATI KONSTRUKCIÓKHOZ

NEM RELEVÁNS

2.5. A HOZZÁFÉRHETŐSÉG ÉS A TERÜLETI KÜLÖNBSÉGEK VÁLTOZÁSA

A fejlesztés eredményeként gazdaságosan működtethető, modern és optimális szolgáltatási környezetet biztosító infrastruktúrában a településen és a környező településeken hiányzó szolgáltatás valósul meg. Megteremtve annak a lehetőségét, hogy Nyugat-Nógrád járásközpontjában, Rétságon élő 0-3 éves kisgyermeket nevelő szülők, munkát vállalhassanak jelentősen csökkentve ezzel a közszolgáltatások területi egyenlőtlenségét a szolgáltatásokhoz való hozzáférést. Javítja az itt élők életminőségét és segíti a munkába állást, ezzel lehetőséget biztosít ahhoz, hogy az itt élő fiatal szülők jobb anyagi lehetőségeket tudjanak biztosítani gyermekeiknek. A bölcsődébe került gyermekek szocializációjukhoz jelentős segítséget kapnak, ez társadalmi integrációjukat nagy mértékben segíti.

A bölcsőde az alapellátás prioritása **mellett családtámogató szolgáltatásokat** szervezhet, ill. más szolgáltató felkérésére szakmai segítőként közreműködhet azok megvalósításában. A különböző szolgáltatások az alapfeladat ellátását nem veszélyeztethetik.

A szolgáltatások főbb csoportjai:

- Alapellátáson túli szolgáltatás. Ezeket a szolgáltatásokat a bölcsődei ellátásban részesülő

gyermeknek és családjaiknak többletként (a megállapodás szerint rögzített külön díjazás szerint) biztosíthatja a bölcsőde.

- A bölcsődei ellátásban nem részesülő gyermekek és családjaik számára nyújtott szolgáltatások (pl. **játszócsoport**).
- Külön csoportot alkothatnak a szolgáltatások területén a *sajátos nevelési igényű gyermekek* és családjaik számára nyújtott szolgáltatások (pl. a **korai fejlesztés körébe tartozó programok**, amelyhez a szükséges eszközök biztosítottak).
- Az **időszakos gyermekfelügyelet** arról szól, hogy a szülő elfoglaltsága idejére, néhány órára kérheti gyermeke felügyeletét. Az időszakosan gondozott kisgyermek felvehető egy erre a célra létrehozott csoportba, vagy a normál csoport üres férőhelyeire. Utóbbi esetben orvosi igazolás szükséges arról, hogy a kisgyermek egészséges, közösségbe mehet. Az időszakos bölcsődei elhelyezés igénybevétele esetén is fokozatosan, lehetőleg a szülővel történik a kisgyermek beszkotatása. Az intézmény a szülővel a szolgáltatás igénybevételeéről megállapodást köt.
- A **játszócsoport** - a csoporton belül, vagy külön játszócsoport kialakításával a gyermekeket az édesanyjakkal együtt is fogadhatják a nap egy bizonyos szakában a bölcsik abból a célból, hogy a szülők együtt játszanak gyermekeikkel az intézmény által megteremtett kedvező körülmények között.

A bölcsőde eszközeiben, humán erőforrásaiban alkalmas lesz fenti szolgáltatások biztosítására. Mindezen szolgáltatások hiánypótló, családtámogató szolgáltatások, amelyek jelenleg nem biztosítottak a Rétsági Járásban élő kisgyermekes családok számára.

A fejlesztések révén a **szolgáltatásokhoz történő lakossági hozzáférés** javul: a létrejövő új bölcsődei szolgáltatás által. A projekt során felépült bölcsőde jó minőségű, biztonságos, energiatakarékos infrastruktúrát biztosít a szolgáltatás számára ezáltal színvonalas szolgáltatáshoz jutnak a gyermekek egy biztonságos, komfortos környezetben. A gyermek elhelyezése megoldott, így szabadul fel idő a munkahely keresésére, a munkahelyre történő visszatérésre, illetve arra is, hogy piacképes szakmát lehessen tanulni, hiszen a **Megyei Foglalkoztatási Paktum számos képzési lehetőséget biztosít a Gyeden, Gyesen lévő kismamáknak. Ezek a képzések nagy valószínűséggel járásközpontokban valósulnak meg és a képzőknek biztosítani szükséges a kisgyermek napközbeni szakszerű felügyeletét. Rétság járás központjában addig nincs lehetőség a szolgáltatás biztosítására. A bölcsőde kialakításával javul a szolgáltatáshoz való hozzáférés lehetősége a környékbeli településeken is. Mindezen fenti tényezők összességében gátolják a Rétságon élő embereket a bölcsődei ellátás igénybevételeiben és ugyanakkor ez szülők munkavállalását is akadályozza. A járás központban biztosított bölcsődei ellátás a szülők munkavégzéséhez igazodó nyitva tartással segíti a szülők munkavállalását jelentősen növelve a bölcsődei szolgáltatás igénybe vevőinek számát.**

2.6. PARTNERSÉGI KAPCSOLATOK

A projekt megvalósítása során partnerségi kapcsolat kialakítása tervezett az óvodai ellátást biztosító rétsági 100 fős óvodával, és a környék azon településeinek az óvodáival, ahonnan gyermekek járnak majd a bölcsődébe. Ez a partneri kapcsolat fontos bölcsőde-óvodai átmenet zökkenőmentes biztosítása érdekében, valamint a kisgyermek fejlesztésével kapcsolatos szakmai ismeretek bővítése céljából.

Az önkormányzat partnerségi kapcsolat kialakítására törekszik a nők társadalmi integrációjában sikereket elért civil szervezetekkel, annak érdekében, hogy a bölcsődei ellátásban részesülő gyermekek szülei számára eredményes ESZA programokat szervezzenek.

Partnerségi kapcsolatra törekszik a Rétság városában munkaerő-piaci képzéseket szervezőkkel, annak érdekében, hogy a Gyeden, Gyesen lévő fiatal szülők gyermekei elhelyezését képzési időszak alatt biztosítani tudják a rétsági bölcsődében 2018. szeptember 1-től.

3. A PROJEKT TARTALMA, MEGVALÓSÍTHATÓSÁGA

3.1. KAPACITÁSBŐVÍTÉS BEMUTATÁSA

Rétság Nógrád megye – de lehet, hogy az ország egyetlen járásközpontja, ahol nem működik bölcsőde. Rétságon és környékén élő emberek nem vehetnek igénybe a bölcsődei ellátást. Ez nagymértékben akadályozza a kisgyermekes szülők munkavállalását. A helyben biztosított bölcsődei ellátás a szülők munkavégzéséhez igazodó nyitva tartással segíti a szülők munkavállalását lehetővé téve a bölcsődei szolgáltatás igénybe vételét. Ugyanakkor itt nemcsak a Rétságon élők számára, hanem az ott munkát vállalók számára is szükséges megteremteni ezt a hiánypótló szolgáltatást. A Megyei Foglalkoztatási Paktum egyik kiemelt feladata a Gyeden, Gyesen lévő munkaerő-piaci visszavezetésének segítése, ehhez kapcsolódóan sok esetben képzések biztosítása is szükséges. Alapvető elvárás, hogy a 0-3 éves gyermekükkel otthon lévő szülőknél a gyermekek napközbeni ellátása biztosított legyen. A bölcsőde hiánya a Paktum feladat teljesítést is ellehetetlenítené a Rétsági Járásban.

3.2. INFRASTRUKTURÁLIS TEVÉKENYSÉGEK RÉSZLETES BEMUTATÁSA

A bölcsőde az „A” nagyságrendi fokozatban, 1 nevelési-gondozási egységgel, azon belül 2 csoportszobával épül.

A bölcsőde a Mikszáth Kálmán utca és a Takarékos utca közötti beépítetlen területre kerül. A 171/2 és a 148/24 helyrajzi számú telkek egyesítésével alakul ki a bölcsőde elhelyezéséhez szükséges nagyságú építési telek.

Bár a határoló utcák enyhén lejtősek, és maga a terület is enyhén lejt déli-délkeleti irányban, a telek maga mégis közelítőleg sík, mivel jelenleg játszótérként, sportpályaként üzemel. A Mikszáth utcában a szemközti oldalon helyezkedik el az óvoda épülete, ez előnyös szempont a telepítésnél, hiszen a kisgyermekes szülők különböző korú gyermekeiket egy úttal tudják más-más intézménybe elvinni, onnan hazavinni.

A különféle helyiségek funkcionális egységeket alkotnak, ezek jellemzően a tagolt épülettömeg egy-egy tagját adják.

A Mikszáth utca felőli gyalogos bejáraton át egy fedett-nyitott téren keresztül jutunk az épület főbejáratához, azon belépve pedig a nevelési-gondozási egységbe. A bejárat előtér bővületében kapott helyet a gyermekkocsitároló. A két gyermekszobához egy közös gyermeköltöző-átadó csatlakozik, közöttük helyezkedik el a fűrésztő-biliztető, ami a gyermeköltöző-átadóból két helyről és mindkét gyermekszobából is közvetlenül elérhető. A gyermeköltöző-átadóhoz kapcsolódik az akadálymentes kialakítású szülői wc, a takarítószerhároló, a sószoja és az orvosi szoba is. Az egyik gyermekszobához

kapcsolódik a gyermekszobai játékok, heverők, ágyneműk és textíliák tárolására szolgáló raktár. A két gyermekszoba egymással is összenyitható egy 3 méter szélességű nyílászárón keresztül. Mindkét gyermekszobából ki lehet menni az előttük húzódó teraszra. Mivel a gyermekszobák déli-délnyugati tájolásúak, ezért a zavaró napsugárzás ellen az előttük húzódó tornác is véd, megfelelő árnyékoló szerkezetekkel kiegészítve. A teraszról elérhető a kerti wc helyisége és a kerti játék raktár is.

Az igazgatási helyiségek egysége a gyermeköltöző-átadóból induló belső közlekedő folyosón keresztül közelíthető meg. A gondozói szoba és a vezetői iroda kapott itt helyet. A folyosó másik oldalán a játszó- és tornaszoba (egy helyiségben) helyezkedik el.

Tovább menve a folyosón jutunk a szociális helyiségek és a konyha funkcionális egységébe. 10 fő női dolgozó számára méretezett öltöző, zuhanyzó, wc mosdó és egy kis teakonyha található itt.

A konyha központi helyisége a főzőkonyha és tálaló, ehhez tejkonyha, fehér mosogató, húselőkészítő, zöldség-és tojáselőkészítő kapcsolódik. A nyersanyagok tárolását a szárazáruraktár, a földesáruraktár és a hűtők helyisége teszi lehetővé. A hulladékokat a hulladéktároló helyiségben tárolják elszállításukig.

A konyhába érkező áruk beszállítása, a hulladék elszállítása a Takarékos utca felőli gazdasági bejáraton át történik.

További kiszolgálóhelyiségek a mosó-szárító, a takarítószerhároló, a gépészeti helyiség, az ételmezei-vezetői iroda és egy raktár, fogyóeszköz és selejt raktározására.

Az épület hagyományos, de korszerű szerkezetek felhasználásával épül. Vasbeton sávalap, kőzetgyapot töltésű vázkerámia falazóblokkból épített falak, monolit vasbeton födémek. Faanyagú tetőszerkezet égetett agyag cserép tetőfedéssel. Korszerű fa nyílászárók, háromrétegű hőszigetelő üvegezéssel.

Az épület teljes körűen, komplexen akadálymentesített.

Törekszünk a megújuló energiaforrások kihasználására (pl. napelem).

A Mikszáth utca felőli oldalon található az OTÉK alapján számított 8 db parkolóhely a telek területén belül, ebből 1 db akadálymentes kialakítású.

A gyermekszobák előtt nagyméretű terasz található, azokhoz pedig kétoldalt 100-100 négyzetméternyi játszókert csatlakozik. A telek teljes területe parkosított, kertépítészeti terv alapján rendezésre kerül.

A tervezett bölcsőde hasznos alapterülete: 398,4 m²

Az ingatlan területe: 1785 m²

Az ingatlan tervezett beépítettsége: 488,8 m², 27,4 %

Az épület magassága: 3,80 m

3.3. MEGVALÓSÍTANDÓ TEVÉKENYSÉGEK BEMUTATÁSA

3.3.1 AKADÁLYMENTESÍTÉS

Akadálymentesítés: A TOP 1.4.1-16 felhívás alapján ingatlan felújítás, bővítés, átalakítás esetén a beruházásnak meg kell felelnie a projektarányos akadálymentesítés követelményeinek.

A felújítás során az összes fogyatékosági csoportra vonatkozó akadálymentesítési követelmények teljesítésre kerülnek.

3.3.2 AZBESZT MENTESÍTÉS

NEM RELEVÁNS

3.4. INGATLANKIVÁLTÁS SZÜKSÉGESSÉGÉNEK INDOKLÁSA

NEM RELEVÁNS

3.5. INGATLANVÁSÁRLÁS SZÜKSÉGESSÉGÉNEK BEMUTATÁSA

NEM RELEVÁNS

3.6. KÖRNYEZETKÍMÉLŐ MŰSZAKI MEGOLDÁSOK

A bölcsődében napelemes rendszer elektromos áram kiváltására

A napelemes rendszer a tervezett épület installációs rendszerének és a tervezett elektromos üzemű konyha villamos fogyasztóinak az ellátására szolgálhat, a villamos hálózati fogyasztás csökkentésére.

A létesíthető rendszer a következő elemekből áll:

105 db LG MonoX 285 S1C-L4 típusú napelem K2

1 db Fronius SYMO 10.0-3-M Light típusú inverter

1 db Fronius SYMO 17.5-3-M típusú inverter

A tervezett 31,6 kWp napelemes rendszernek árnyékmentes esetben a várható termelése éves szinten 32700 kWh, tehát ennyi hálózati energia kiváltását jelenti évente a rendszer létesítése, és üzemeltetése.

Napkollektor rendszer melegvíz biztosításához

Az éves szimulációs számítás végeredménye

Beépített kollektorteljesítmény: 8,44 kW Telepített kollektorfelület (bruttó): 12,05 m² Kollektorfelület sugárzás (vonatk.): 17,36 MWh 1 440,96 kWh/m²

Kollektorfelület által begyűjtött energia: 8,15 MWh 676,39 kWh/m²

Fogyasztókhöz eljutó energia: 7,76 MWh 643,77 kWh/m²

Melegvíz-készítés energiaszállítás: 16,83 MWh

Melegvízkészítésre használt napenergia: 7,76 MWh

Hozzávetetett kiegészítő energia: 11,3 MWh H

Földgáz megtakarítás: 815,8 m³

CO₂-kibocsátás csökkentés: 1 725,07 kg

Melegvíz fedezeti arány: 40,8 %

Energiamegtakarítás az (DIN CEN/TS 12977-2) szerint: évi 42,2 %

Szolárrendszer kihasználtsági arány: 44,7 %

3.7. A BESZEREZNI KÍVÁNT ESZKÖZÖK

Jelenleg eszközállomány nem áll rendelkezésre, minden eszköz beszerzése a projekt keretében történik, a javasolt eszközlista és a projektben közreműködő a kisgyermekellátás területén jártas szakember javaslata alapján. Az eszközlista maximálisan figyelembe veszi a célcsoport életkori és fejlesztési szükségleteit, ár-érték arányt és a takarékos költségvetést, az eszközök beszerzésénél kiemelt szempont a környezettudatosság, energiatakarékos fenntarthatóság. Az eszközök összeállításánál a bölcsőde szakmai feladatának tekintett fejlesztések (kreativitás és mozgásfejlesztés) eszközei, illetve a járás központi feladatok ellátása (játzó csoport)

3.8. FŐZŐKONYHA FEJLESZTÉSE

A bölcsődében a jogszabályi előírásoknak megfelelő főzőkonyha lesz, az alábbi helyiségekkel:

Főzőkonyha és tálaló	18,1	m ²
Tejkonyha	5,6	m ²
Fogyasztói edény mosogató	6,0	m ²
Húselőkészítő	4,2	m ²
Zöldség- tojás előkészítő	4,2	m ²
Szárazáruraktár	3,3	m ²
Földesáruraktár	4,3	m ²
Hűtők	3,4	m ²
Hulladék tároló	2,9	m ²
Élelmezésvezetői iroda	4,7	m ²

A főzőkonyha a bölcsőde számára főz.

3.9. NEM TÁMOGATHATÓ TEVÉKENYSÉGEK

NEM RELEVÁNS

3.10. JÁRMŰBESZERZÉS

NEM RELEVÁNS

3.11. PARKOLÓ-FÉRŐHELY

A Mikszáth utca felőli oldalon található az OTÉK alapján számított 8 db parkolóhely a telek területén belül, ebből 1 db akadálymentes kialakítású.

3.12. KISGYERMEKELLÁTÁS TERÜLETÉN JÁRTAS SZAKEMBER

Az Önkormányzat a kisgyermekellátás területén jártas szakemberrel a projekt tervezés első szakaszában felvette a kapcsolatot. A több évtizede kisgyermek ellátás területén dolgozó szakemberrel, akinek

bölcsődevezetői tapasztalata a 15/1998. (IV. 30.) NM személyes gondoskodást nyújtó gyermekjóléti, gyermekvédelmi intézmények, valamint személyek szakmai feladatairól és működésük feltételeiről szóló rendelet a 2. számú melléklet I. rész 2. Bölcsőde B)-C) pontjában meghatározott csecsemő-és kisgyermekgondozó, **bölcsődei szakgondozó képesítéssel rendelkeznek**. Az önkormányzatnál a szakember kiválasztásánál kiemelt szempont volt a hasonló projektben megvalósított a térségben elismert szakmai sikere.

Uniós forrásból finanszírozott, 52 férőhelyes bölcsőde tervezéstől, beindításig szakmai tanácsadás, kapcsolattartás tervezővel, kivitelezővel, eszközök összeállítása, beszerzése, beindítás, adminisztráció megtervezése, megszervezése, dolgozók kiválasztása, majd a bölcsőde vezetése. Az együttműködés az alábbi területekre terjed ki a projekt előkészítéstől az intézmény beindításáig.

- A bölcsődei nevelés-gondozás tárgyi feltételeinek tervezésében való közreműködés (a bölcsőde helyiségei; játszókert; felszerelési jegyzék)
- Eszközlista elkészítése
- A bölcsődei nevelés-gondozás személyi feltételeinek tervezésében való segítségnyújtás
- A bölcsőde fenntartására vonatkozó költségvetés tervezése
- A kisgyermekellátás területén jártas szakembernek a projekthez csatolt valamennyi tervet, eszközlistát és szakmai megalapozó dokumentumot egyetértő aláírásával kell ellátni.
- Szakmai program elkészítése
- Folyamatos kapcsolattartás, együttműködés
- Helyszíni egyeztetések, a projekt nyomon követése
- Szakértés, szakmai segítségnyújtás a projekt időtartama alatt
- A projektzáró beszámolóhoz a kisgyermekellátás területén jártas szakember együttműködéséről emlékeztető benyújtása
- A bölcsődei dokumentáció kialakításához szükséges segítségnyújtás igény szerint

4. KOCKÁZATOK BEMUTATÁSA

A projekt felmért kockázatait és azok értékelését, kezelésének módját az alábbi táblázatban foglaltuk össze:

5. számú táblázat

Kockázat megnevezése	Valószínűség	Hatás	A kockázat kezelésének módja
Tovább csökken a térségben a gyermekszám	közepes	közepes	Aktív vállalati kapcsolattartás, szélesebb térségi együttműködés, fiatalok és a gyermekvállalás számára vonzó élettér kialakítása
Nem áll rendelkezésre megfelelő képzett munkaerő	kicsi	közepes	Együttműködés a munkaügyi központtal, utazási hozzájárulás
Elhúzódik a közbeszerzés	kicsi	közepes	Közbeszerzési szakértő igénybevétele, átlátható beszerzések
Elhúzódik a beruházás, nem készül el 24 hónap alatt	kicsi	közepes	Ütemes projektvégrehajtás és menedzsment, kivitelező körültekintő kiválasztási szempontjai

5. FENNTARTHATÓSÁG SZEMPONTJAI

5.1. FENNTARTÁS FORRÁSAI

A **bevételek** között szerepel az állami normatíva 24 gyermekre vetítve, melynek éves összege jelenleg 494.100Ft/fő. Másik bevételi forrást jelent a térítési díj, melynek tervezett összege 150 Ft/nap/fő. Kalkulációjánál figyelembe lett véve, hogy a térítés betegség miatt előfordulhatnak hiányzások.

A bölcsődében ellátott:

- fogyatékos gyermek után a fajlagos összeg 150%-a,
- hátrányos helyzetű gyermek után a fajlagos összeg 105%-a,
- halmozottan hátrányos helyzetű gyermek után a fajlagos összeg 110%-a igényelhető.

Rétságra, a 24 férőhelyre 80 %-os kihasználtság lett tervezve, melyet a következőképp alakul:

Gyermekétkeztetés normatíva : elvileg a vásárolt ételmezés ára- térítési díj közti különbözetet fedezi.

A gyermekek védelméről és gyámügyi igazgatásról szóló 1997. évi XXXI. törvény 150. § (6) bekezdése értelmében a rendszeres gyermekvédelmi kedvezményben részesülő gyermek, a tartósan beteg vagy fogyatékos gyermek, a három-vagy többgyermekes család gyermekének **gondozását** térítésmentesen kell biztosítani.

A gyermekek védelméről és gyámügyi igazgatásról szóló 1997. évi XXXI. törvény 21/B § (1) bekezdése értelmében: „Az intézményi gyermekétkeztetést ingyenesen kell biztosítani

- a) a bölcsődei ellátásban részesülő gyermek részére, ha
 - aa) rendszeres gyermekvédelmi kedvezményben részesül,
 - ab) tartósan beteg, vagy fogyatékos, vagy olyan családban él, amelyben tartósan beteg, vagy fogyatékos gyermeket nevelnek
 - ac) olyan családban él, amelyben három, vagy több gyermeket nevelnek
 - ad) olyan családban él, amelyben a szülő nyilatkozata alapján az egy főre jutó havi jövedelem összege nem haladja meg a kötelező legkisebb munkabér személyi jövedelemadóval, munkavállalói, egészségbiztosítási és nyugdíjjárulékkel csökkentett összegének 130 %-át, vagy
 - ae) nevelésbe vették;

Az étkezést az önkormányzat saját főzőkonyhája közvetlenül biztosítja a gyermekeknek. Az étkezés napi díja – szociálisan rászorulóknak és a jogszabályban meghatározottak kivételével – 500 Ft/nap. (napi 4x-i étkezés)

A települési önkormányzatokat kötött felhasználású támogatás illeti meg az általuk a bölcsődében, a fogyatékos személyek nappali intézményében elhelyezett gyermekek számára biztosított, továbbá az óvodai, iskolai, kollégiumi és externátusi gyermekétkeztetés (a továbbiakban intézményi gyermekétkeztetés), valamint a rászoruló gyermekek intézményen kívüli étkeztetésének egyes kiadásaihoz.

5.2. A PROJEKTEREDMÉNYEK FENNTARTHATÓSÁGÁNAK SZEMPONTJAI

A projekt **hosszú távú fenntartását** Rétság város Önkormányzatának **Testületi határozatban vállalta**. Testületi határozat támogatási kérelemhez csatolva. **Pénzügyi** fenntartása az alábbiak szerint biztosítható:

A **működési költségek** számításánál változó költségként szerepelnek a rezsiköltség, az anyagköltség és a műszaki karbantartás, állandóként pedig a bérköltség. A pótlási költségek szakaszolva lettek beállítva be a táblázatba. A bérköltség magában foglalja a közalkalmazotti bért és járulékait. 7 fő teljes munkaidős (1 fő bölcsődevezető- magasabb vezető, mert önállóan működő bölcsőde lesz, 4 fő kisgyermeknevelő, 1 fő technikai dolgozó-dajka, 1 fő kiegészítő személy- konyhalány), illetve 1 fő részmunkaidős - 4 órás személyt (1 fő takarító)

A vállalkozó orvossal szerződést kell kötni havi 8 óra szükséges, mert csoportonként 4 óra, és 2 csoport lesz.

A rezsiköltségek számítása évszak függően átlagos időjárás figyelembevételével az elkészülő négyzetméterre, működési sajátosságok, az energiahatékonyság növelésére alkalmazott környezetkímélő technológiák figyelembevételével készültek.

A fenntarthatóságot bemutató táblázatból látható, hogy az önkormányzat évente átlagban kb. 9 millió forint saját erőt kell, hogy biztosítson a bölcsőde működtetésére. Ennek pénzbeli része csökkenthető közmunkával, bér- és/vagy járuléktámogatás igénybe vételével, vagy a helyi vállalatok anyagi támogatásával. Fedezetét a beszedett iparűzési adó biztosítani tudja.

Szakmai fenntartását a Megyei Foglalkoztatási Paktum által biztosított felnőttképzés keretében kiképzett, a mai kor elvárásainak megfelelően felkészített humánerőforrás biztosítja hosszú távon. A szakképzett dolgozók részt vesznek a 9/2000. SzCsM rendelet által előírt szakmai továbbképzéseken, ezzel is biztosítva, a célcsoportnak nyújtott színvonalas szolgáltatásokat. A projektbe bevont kisgyermekellátásban jártas szakember több évtizedes tapasztalatát átadva indítja be a Rétsági Bölcsőde szakmai programját, működését.

Szervezeti fenntarthatóság alapvető szempontja a funkcionálisan és strukturálisan átlátható szervezeti keret kialakítása, a világosan és egyértelműen lehatárolt feladatok, önálló szakmai irányítással. A bölcsődei szolgáltatás méretéhez igazodó infrastruktúra jelen projekt keretében biztosított lesz. Az ellátási szükséglethez optimálisan igazodó - szakmai jogszabályok előírásait betartó – szakmai létszám került meghatározásra, melyet a fenntartó biztosít a bölcsőde számára. Mindezek alapján a projekteredmények hosszú távon fenntarthatók.

6. számú táblázat: A projekt pénzügyi fenntarthatóságának vizsgálata (Ft)

RÉTSÁG A projekt pénzügyi fenntarthatóságának vizsgálata (Ft)

Megnevezés	Megvalósítási időszak		Fenntartási időszak				
	1. év	2. év	1. év	2. év	3. év	4. év	5. év
1. Pénzügyi beruházási költség	10 511 889	199 725 888					
2. Pénzügyi működési költség			33 265 800	33 265 800	33 216 000	33 189 520	32 956 000
3. Hiteltörlesztés							
4. Hitel kamatának törlesztése							
5. Egyéb							
6. Kiadási pénzáram 1+2+3+4+5	10 511 889	199 725 888	33 265 800	33 265 800	33 216 000	33 189 520	32 956 000
7. Pénzügyi bevétel			2 985 600	3 178 600	3 245 000	3 258 640	3 357 210
8. Egyéb bejövő pénzáram							
9. EU támogatás	8 935 106	169 767 005					
10. Nemzeti hozzájárulás (11+12)	1 576 783	29 958 883	30 280 200	30 087 200	29 971 000	29 930 880	29 598 790
11. Központi költségvetés hozzájárulása	1 576 783	29 958 883	19 790 200	19 597 200	19 286 000	19 210 880	18 778 790
12. Saját forrás (13+14)	0	0	10 490 000	10 490 000	10 685 000	10 720 000	10 820 000
13. Önerő (kézpénz, munkaerő hozzájárulás)			10 490 000	10 490 000	10 685 000	10 720 000	10 820 000
14. Idegen forrás (15+16)	0	0	0	0	0	0	0
15. Hitel							
16. Egyéb idegen forrás							
17. Pénzügyi maradványérték[1]							
18. Bevételi pénzáram 7+8+9+10	10 511 889	199 725 888	33 265 800	33 265 800	33 216 000	33 189 520	32 956 000
19. Nettó összes pénzügyi pénzáram 18-6	0	0	0	0	0	0	0
20. Nettó halmozott pénzügyi pénzáram	0	0	0	0	0	0	0

[1] Amennyiben az a vizsgált időszak végén realizálódik.

5.3. VÁRHATÓ DEMOGRÁFIAI TRENDEK

Az alábbi tábla mutatja Rétság város demográfiai előrejelzését 0-2 éves korcsoportra védőnői adatszolgáltatás alapján.

demográfiai előrejelzése 0-2 éves korcsoportra



Életév	2016	2017	2018	2019	2020	2021	2022	2023	2024
0	35	26	33	36	38	39	35	37	40
1	28	35	26	33	36	38	39	35	37
2	28	28	35	26	33	36	38	39	35
Összesen:	91	89	94	95	107	113	112	111	112

Védőnői adatok alapján összeállított demográfiai előrejelzés szerinti születés számok várhatók. Az önkormányzat ezévből kapott vissza a magyar államtól 32 ha-os területet, ahol új lakóövezet kialakítását tervezi fiatalok számára, a CSOKOS építkezésekkel számolva beindul a lakásépítés, ami pozitív hatással lesz a népesség szaporulatra Rétság városában.

6. TERÜLET-SPECIFIKUS ÉRTÉKELÉSI SZEMPONTOK BEMUTATÁSA

A projekt új kapacitást hoz létre, ahol a hátrányos helyzetű lakosság integrációját segítő intézményként szolgáltatáshiányos térségben, ahol a 0-3 éves korú gyermekek napközbeni ellátására nincsenek intézmények, ezzel jelentősen visszavetve az ott élő szülőket a munkavállalás lehetőségétől is. A projekt keretében létrejövő bölcsőde megteremti a lehetőségét a szülői munkavállalásnak. Az intézmény közvetlenül 7,5 fő számára biztosít munkahelyet és vállalja a hosszabb és /vagy rugalmas nyitvatartási időt, alkalmazkodva a szülők, munkahelyi beosztásához.

Értékelési szempont	Magyarázat
1. Illeszkedés a megyei területfejlesztési programhoz és a vonatkozó indikátoraihoz	
1.1. A projekt célja kapacitáshiány megszüntetése	 Kapacitásbővítést hajtott végre.
1.2 A projekt elősegíti a hátrányos helyzetű lakosság	 113 0-3 éves gyermekből 36 gyermek (32%) halmozottan hátrányos helyzetű
1.3. A projekt nem fejleszt kihasználatlan kapacitásokat	 Városban nincs 0-2 éves korúak ellátására nincs intézmény.
1.4. A fejlesztés újonnan létrehozott férőhelyeket eredményez	 24 új bölcsődei férőhely jön létre.

Értékelési szempont	Magyarázat
2. Hozzájárul a gazdasági növekedéshez	
2.1 A projekt elősegíti a szülők munkába állását	 Bölcsőde fejlesztés történik.
3. Hozzájárul a munkahelyteremtéshez	
3.1. A projekt közvetlenül munkahelyet teremt	 7 teljes állást és 1 részmunkaidős állást teremt.
3.2. Az intézmény vállalja a rugalmas nyitvatartási időt	 Az intézmény vállalja a hosszabb és rugalmas nyitvatartási idő megvalósítást a szülők/hozzátartozók munkaidejéhez igazítva.

7. CSATOLANDÓ MELLÉKLETEK

1. A projektgazda és a kisgyermekellátás területén jártas szakember projekt tervezésében és kivitelezésében történő részvételére vonatkozó megállapodás
2. A kisgyermekellátás területén jártas szakember önéletrajza
3. Beszerzendő eszközök listája
4. Nógrád megye Főépítésének állásfoglalása új bölcsőde építésének szükségéről



ÖNÉLETRAJZ

SZEMÉLYES ADATOK

Név	KUBORCZIK JÓZSEFNÉ
Születési név	NAGY ÁGNES
Cím	3100 Salgótarján, Meredek út 1. III/22.
Telefon	06-20-450-1393
e-mail	<u>knagica2014@gmail.com</u>
Állampolgárság	magyar
Születési idő	1956. 08.13.
Családi állapot	Férjezett
Gyermek(ek) száma	1

SZAKMAI TAPASZTALAT

- Dátum 1975- 09.01 – 1999. 03.30.
• Munkahely neve **„ Kuckó „Arany János úti Bölcsőde**
• Ágazat típusa **Egészségügy, Szociális**
• Beosztás 1975- 1997. csecsemő –és kisgyermekgondozó
1997- 1999 szakgondozónő
• Főbb tevékenységek és feladatok A kisgyermekek testi és pszichés fejlődésének elősegítése; szakszerű nevelésük, gondozásuk.
- Dátum 2000 – 2001. 10.04.
• Munkahely neve **Illés Noémi Családi Napközi Otthon**
• Ágazat típusa **Szociális, Gyermekvédelem**
• Beosztás Szakgondozónő
• Főbb tevékenységek és feladatok A kisgyermekek testi és pszichés fejlődésének elősegítése; szakszerű nevelésük, gondozásuk.
- Dátum 2001. 10.15. – 2014.09.30.
• Munkahely neve **Egészségügyi- Szociális Központ, Családi Napközi**
• Ágazat típusa **Szociális, Gyermekvédelem**
• Beosztás szakgondozónő
• Főbb tevékenységek és feladatok A kisgyermekek testi és pszichés fejlődésének elősegítése; szakszerű nevelésük, gondozásuk.
- Dátum 2014. 10.01 – 2015. 12.31.
• Munkahely neve **Egészségügyi- Szociális Központ, Szászorszép Bölcsőde**
• Ágazat típusa **Szociális, Gyermekvédelem**
• Beosztás Bölcsőde vezető
• Főbb tevékenységek és feladatok A bölcsődében folyó napi munka irányítása; szakmai irányítás; munkarend megszervezése; gondozási –nevelési feladatok ellátásának ellenőrzése; felelősség a gondozott gyermekek harmonikus fejlődéséért.

EGYÉB MUNKAÉGZÉS

-

**TANULMÁNYOK,
TANFOLYAMOK**

- Dátum Budapest, 2009.
• Oktatási Intézmény neve **Fehérkereszt Alapítvány**
• Végzettség szintje Családi napközit működtető

- Dátum Szolnok, 1997.
• Oktatási intézmény neve **Megyei Jogú Város Bölcsődei Igazgatóság**
• Végzettség szintje Egészségügyi szakgondozónó (bölcsődei szakgondozó) Felsőfokú szakképesítés

- Dátum Salgótarján, 1975.
• Oktatási Intézmény neve **Madách Imre Gimnázium és Egészségügyi Szakközépiskola**
• Végzettség szintje Általános rendelőintézeti asszisztens
Csecsemő –és gyermekgondozónő

SZAKMAI TAPASZTALAT

Uniós forrásból finanszírozott, 52 férőhelyes bölcsőde tervezéstől, beindításig szakmai tanácsadás, kapcsolattartás tervezővel, kivitelezővel, eszközök összeállítása, beszerzése, beindítás, adminisztráció kidolgozása, megszervezése, dolgozók kiválasztása, majd a bölcsőde vezetése

SZÁMÍTÓGÉPES ISMERETEK

Windows 8 felhasználói szintű ismerete, használat

VEZETŐI ENGEDÉLY

„ B „, kategóriás jogosítvány

**SZEMÉLYES
TULAJDONSÁGOK,
KÉPESSÉGEK**

Lelkiismeretesség, pontosság;
Felelősségtudat, megbízhatóság;
Jó kommunikációs és együttműködési készség, vezetői hajlam;
Nagyfokú munkabíró képesség, és szervező készség;
Kitartás, jó kapcsolatteremtő képesség.

**SZABADIDŐS
TEVÉKENYSÉGEK
TERVEIM, CÉLJAIM**

Túrázás, olvasás.

Elméleti ismereteim és gyakorlati tapasztalataim továbbadása.

Kuborczik Józsefné

Salgótarján, 2017. május 13.

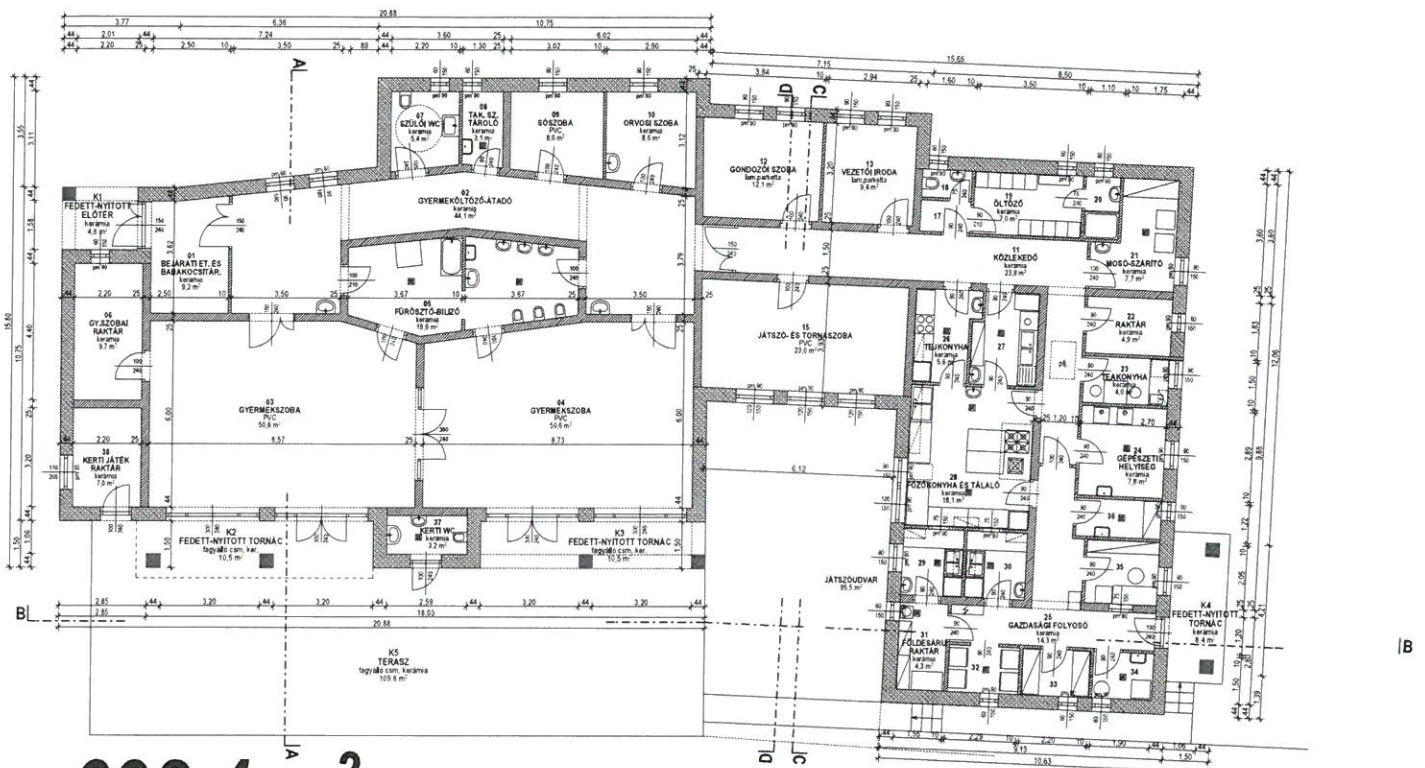

398,4 m²

- 17 ELŐTER területe 1,6 m²
- 18 WC területe 1,4 m²
- 20 ZUHANYOZÓ területe 2,7 m²
- 27 FŐVÁZLATI ZÖLDÉSTŐJÁS EDÉNYMOSOGATÓELŐKÉSZÍTŐ területe 6,0 m²
- 29 HŐS ELŐKÉSZÍTŐ területe 4,2 m²
- 30 HŐS ELŐKÉSZÍTŐ területe 4,2 m²
- 32 HŐS ELŐKÉSZÍTŐ területe 3,4 m²
- 33 HŐS ELŐKÉSZÍTŐ területe 3,3 m²
- 34 HULLADÉK TÁROLÓ területe 2,9 m²
- 35 ELEMEZÉSEZETEK BORDA területe 4,7 m²
- 36 TAKARÍTÓSZER TÁROLÓ területe 3,7 m²



Bölcsöde • Rétság, Mikszáth Kálmán utca • hrsz.: 171/2		
építési engedélyzési terv - 2017. január hó		
alapszám Rétság Város Önkormányzata 2611 Rétság, Mikszáth utca 25.	tervező Kovács Gaboó atll. építésztervező E1-13-0337 2644 Balmazújnyes, Hédvői utca 11.	2644 Balmazújnyes, Hédvői utca 11. telef.: +36 (26) 311188 e-mail: bora@bora67.hu
alaprész - m=1:100		É1

*Ellenjegyeztem Kalmán János
 képviselőnként a jártas munkában*

